

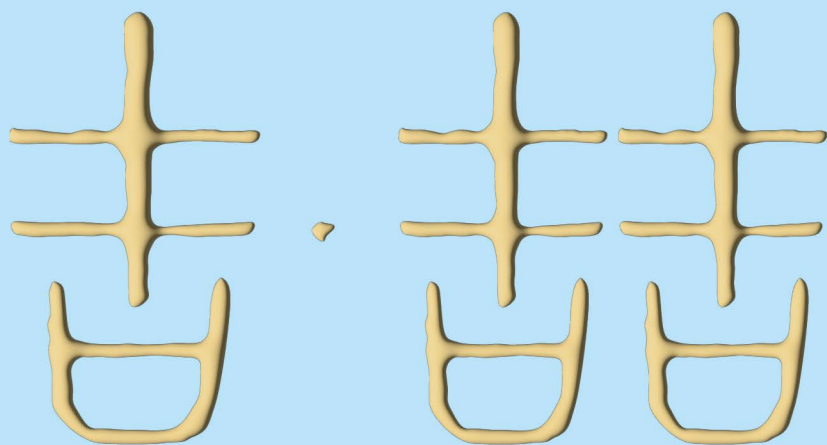

上海商業銀行

2022
年報



祥瑞

永續





歡迎瀏覽上海商業銀行有限公司網站

目錄

2	本行簡介
4	五年財務摘要
5	股東周年大會通告
6	董事會
7	管理層
8	董事及管理層簡介
12	致股東書
14	業務回顧
20	董事會報告書
25	企業管治報告
41	獨立核數師報告
46	綜合損益表
47	綜合全面收益表
48	綜合財務狀況表
49	綜合權益變動表
50	綜合現金流量表
52	綜合財務報表附註
135	監管披露（未經審核）
175	總分行及附屬公司

本行簡介

企業願景

致力成為在大中華地區最值得客戶信賴的銀行，由我們專業的團隊，出眾的商業及國際銀行業務能力和創新數碼平台，提供可持續發展，全面的一站式個人化服務。

企業使命

- 維持增長，為客戶及股東增值創富
- 珍惜人才，為員工提供事業發展機會
- 積極連繫，與伙伴建立長遠的合作關係

核心價值



積極主動

- 積極主動，樂觀進取，以創新思維，勇於改變，不斷尋求進步



堅守誠信

- 誠實可信，不偏不倚，並恪守職業道德，保持高度的品行及操守



彼此尊重

- 建立與同事及顧客之間良好及互信的關係，並且互相尊重



專業服務

- 提供高質素的專業服務，體貼客戶需要；並不斷學習及提升技能



團隊精神

- 與不同崗位上的同事互相合作、彼此支持，實現共同目標



承擔責任

- 勇於承擔責任，積極投入並爭取優秀的工作表現



領導才能

- 展現優秀的領導才能，並能夠鼓勵及培養新的領導人才

本行簡介(續)

上海商業銀行(「本銀行」)是香港本地知名的華資銀行，持續在企業、中小型企業(「中小企」)和高資產淨值客戶市場上建立及保持優勢。

本著「服務社會」宗旨及「處處為您着想」理念，專業的理財團隊及遍佈全球，於香港、中國內地、美國及英國超過50個辦事處及分行網點，致力提供多元化產品和服務以滿足客戶各種需要，包括貸款、存款、貿易融資、匯款、證券交易，投資和財富管理、人壽及一般保險產品、財資產品、外幣兌換、信用卡、環球理財服務、網上銀行及流動銀行服務。

本銀行更與國內的上海銀行和台灣和上海商業儲蓄銀行組成策略聯盟超過二十年，共同創建「三地上銀，一心為您」品牌形象，全球網點超過400個，為客戶提供一站式、兩岸三地的銀行服務。

多年來，本銀行成功落實策略計劃，發展不同的品牌。

- 「慧通理財」為高端客戶提供尊屬銀行服務及度身訂造的投資和財富管理方案
- 「綠色通道」承「三地上銀」策略聯盟優勢，為客戶提供優質一站式、兩岸三地的銀行服務，以及全球業務支援
- 「上商理財」和流動銀行讓客戶隨時隨地享受電子銀行服務
- 「上商支付」通過快速支付系統進行實時跨行轉賬和支付
- 「上商股票通」讓客戶活躍於證券買賣

本銀行獲穆迪評級A1及惠譽評級A-。

五年財務摘要

	2022	2021	2020	2019	2018
全年結算 (港幣百萬元)					
淨利息收入	3,887	3,653	3,552	3,977	3,608
其他營業收入	1,265	1,555	1,518	1,456	1,348
營業支出	1,790	1,697	1,621	1,649	1,569
營業溢利	3,085	3,482	3,323	3,723	3,358
歸屬於股東之溢利	2,581	2,900	2,736	3,016	2,841
股息*	275	313	313	940	940
於年結日 (港幣百萬元)					
股東權益	33,357	34,125	32,403	30,538	27,821
總資產	223,334	233,933	226,732	222,625	197,620
總存款	176,502	183,587	177,797	172,439	154,615
總貸款	96,722	96,422	101,738	99,187	87,088
財務比率 (百分比%)					
資本充足比率	22.0	21.5	20.1	19.5	18.6
平均流動性維持比率	55.1	60.5	56.5	53.3	45.7
貸存比率	54.8	52.5	57.2	57.5	56.3
派息比率*	10.7	10.8	11.4	31.2	33.1
平均資產回報率	1.1	1.3	1.2	1.4	1.5

* 於2023年3月23日，董事會建議派發2022年度末期股息。

總貸款及總存款

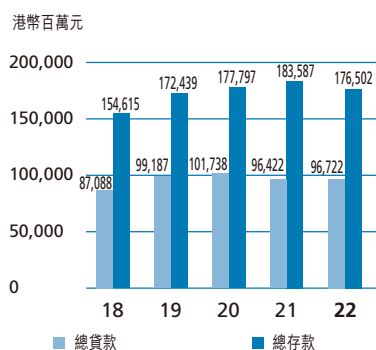

總資產及平均資產回報率

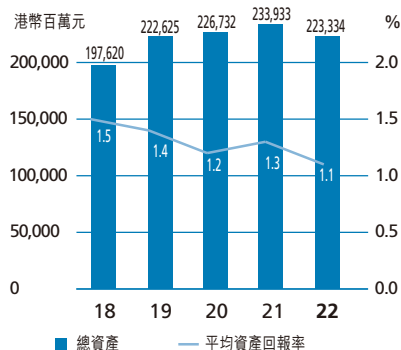

歸屬於股東之溢利

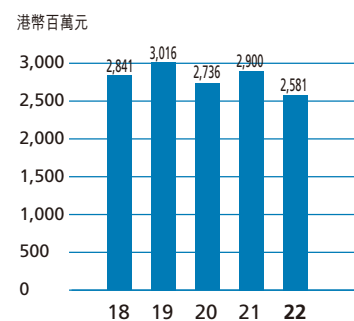

股東周年大會通告

敬啟者：本銀行第72屆股東周年大會定於2023年4月21日（星期五）上午9時正在香港中環皇后大道中12號上海商業銀行大廈本銀行會議室舉行，處理下列事項：

- (1) 審閱截至2022年12月31日止年度經審核之財務報表及董事會與核數師報告書；
- (2) 宣派2022年度股息；
- (3) 重選董事；
- (4) 通過截至2022年12月31日止年度之董事袍金；
- (5) 重新委聘核數師及授權董事會釐定其酬金；
- (6) 採納The Policy on the Acquisition and Disposal of Assets。

有資格出席及投票之股東可委任代表出席及投票。該代表人不必為本銀行股東。

本銀行將由2023年4月14日（星期五）至4月21日（星期五）止（首尾兩天包括在內），暫停辦理股份過戶登記。

承董事會命

公司秘書 **郭婉苓** 謹啟

香港，2023年1月17日

董事會

董事長

李慶言先生
非執行董事

執行董事

郭錫志先生，*Fellow CB*
副董事長、常務董事兼行政總裁

非執行董事

陳逸平先生
金煜先生
榮康信先生
Jafar Altaf AMIN先生
江沛文女士
葉峻先生

獨立非執行董事

查懋德先生
鄺志強先生，*FCA*
馮愉敏先生
馬志文先生
張耀堂先生

主要行政人員

行政總裁	郭錫志先生
副行政總裁	鍾孟廷先生 馮鈺龍先生 鄭志珊先生
高級管理人員	翁麗倩女士 陳志偉先生 黎健生先生 羅偉泰先生 馮楚卿女士 吳志強先生 田峰女士
總稽核	陳明慧女士
公司秘書	郭婉苓女士

海外分行

倫敦分行	吳志強先生
洛杉磯分行	陳筠蔚女士
紐約分行	陳鑑添先生
三藩市分行	李社海先生

國內分行

深圳分行	姚錦雄先生
上海分行	陳黎鸞女士

董事

李慶言先生



76歲。董事長兼非執行董事。2004年6月李先生獲委任為本銀行董事，繼於2016年4月被選為董事長。彼現為台灣上海商業儲蓄銀行股份有限公司董事長兼常務董事、大馬紡織投資(私人)有限公司常務董事、凱德集團有限公司及淡馬錫控股有限公司之董事。曾於2006年至2016年期間擔任新加坡航空董事長及於2008年至2020年期間擔任新加坡總統顧問理事會理事。

郭錫志先生，Fellow CB



69歲。自2007年10月起任本銀行常務董事兼行政總裁，繼於2020年3月獲委任為副董事長。1971年10月加入本銀行。2001年10月獲委任為董事。自2007年11月起獲委任為本銀行行政會主席。彼現為上海銀行董事。

查懋德先生



71歲。2001年9月獲委任為本銀行董事。自2021年4月起獲委任為本銀行提名及薪酬委員會主席。興勝創建控股有限公司及C.M. Capital Advisors (HK) Ltd.之主席，名力集團控股有限公司、香港興業國際集團有限公司及美亨實業控股有限公司之董事。彼現為求是科技基金會的董事會成員、德育關注組創會會員、香港科技大學(「科大」)校董會財務委員會增選外部成員，並獲委任為科大顧問委員會成員。

陳逸平先生



83歲。自2004年6月起任本銀行替任董事，繼於2006年4月獲委任為董事。

董事及管理層簡介(續)

鄭志強先生，FCA



73歲。2008年8月獲委任為本銀行董事。自2009年1月起獲委任為本銀行審計委員會主席。英格蘭及威爾斯特許會計師公會及香港會計師公會之資深會員。彼現為多間本港上市公司之獨立非執行董事，包括周大福珠寶集團有限公司、豐盛生活服務有限公司、恒基兆業地產有限公司、雅居樂集團控股有限公司及中遠海運國際（香港）有限公司。

馮愉敏先生



66歲。2015年12月獲委任為本銀行董事。自2017年8月起獲委任為本銀行風險委員會主席。南灣投資顧問有限公司主席及合夥人。迪生創建（國際）有限公司獨立非執行董事、港怡醫院諮詢委員會成員、香港藝術節協會有限公司執行委員會成員及香港科技大學顧問委員會成員。彼曾於2013年1月至2017年1月期間擔任香港金融發展局成員。

金煜先生



58歲。2016年1月獲委任為本銀行董事。上海銀行董事長。申聯國際投資公司董事。

榮康信先生



54歲。自2013年3月起任本銀行替任董事，繼於2016年5月獲委任為董事。台灣上海商業儲蓄銀行股份有限公司常務董事。寶豐保險（香港）有限公司董事長、AMK Microfinance Institutions Plc.主席及南洋集團有限公司董事。

董事及管理層簡介(續)

Jafar Altaf AMIN先生



50歲。2018年10月獲委任為本銀行董事。富國銀行集團亞太區總裁兼亞太區企業及投資銀行主管。Wells Fargo International Banking Corporation、Wells Fargo Securities Asia Ltd. 及Wells Fargo Securities (Japan) Co., Ltd.董事。

江沛文女士



57歲。2019年10月獲委任為本銀行董事。香港特別行政區和澳大利亞新南威爾士州律師。富國銀行法律部亞太區助理總法律顧問。

馬志文先生



75歲。2019年10月獲委任為本銀行董事。自2021年4月起獲委任為本銀行可持續發展委員會主席。經絡集團(香港)有限公司顧問。中國建設銀行(亞洲)股份有限公司、澳門華人銀行股份有限公司及上海銀行(香港)有限公司前行政總裁。

張耀堂先生



68歲。曾於2014年7月至2015年12月期間擔任本銀行董事。於2021年3月再獲委任為本銀行董事。自2021年4月起獲委任為本銀行數碼轉型委員會主席。八達通控股有限公司及八達通卡有限公司前行政總裁。彼現為環聯信貸資料服務有限公司獨立非執行董事、數碼港企業發展顧問組成員及香港公益金籌募委員會委員。

葉峻先生



50歲。2021年9月獲委任為本銀行董事。申聯國際投資公司及中美聯泰大都會人壽保險有限公司董事長。上海聯和投資有限公司董事及總經理。上海銀行及華虹半導體有限公司董事。

主要行政人員

郭錫志先生

(簡介已列於第8頁)

鍾孟廷先生

60歲。副行政總裁兼集團企業銀行業務總監。2015年10月加入本銀行。

馮鈺龍先生

49歲。副行政總裁兼零售及數碼策略總監。2022年5月加入本銀行。

鄭志珊先生

61歲。副行政總裁兼資訊科技及營運處總監。1996年8月再次加入本銀行。

翁麗倩女士

53歲。財務總監。2012年5月加入本銀行。

陳志偉先生

51歲。零售銀行業務總監。2014年2月加入本銀行。

黎健生先生

62歲。財資業務處總監。2014年12月加入本銀行。

羅偉泰先生

46歲。署理風險管理總監。2016年5月加入本銀行。

馮楚卿女士

61歲。人力資源處總監。2016年8月加入本銀行。

吳志強先生

50歲。倫敦分行經理。2013年11月加入本銀行。

田峰女士

48歲。美國分行授信總監。2018年8月加入本銀行。

陳明慧女士

49歲。總稽核。2000年6月加入本銀行。

郭婉苓女士

52歲。公司秘書。1994年3月加入本銀行。

2022年是異常動盪的一年，由歲初至年末均經歷驚濤駭浪。第五波疫情自首季開始，嚴重打擊本地經濟。供應鏈因疫情轉趨疲弱，問題至今仍待解決。為壓抑通脹，主要央行均收緊貨幣政策，令環球經濟增長放緩，並可能引發各地經濟衰退。地緣政治局勢依然動盪，導致風險增加。環球需求疲弱及利率上升均對外貿出口和私人消費產生負面影響，令香港經濟在2022年連續四個季度出現萎縮，全年實質本地生產總值收縮3.5%。尤幸勞工市場自2022年第二季度開始出現明顯改善，經季節性調整失業率於2022年第四季度由5.4%下降至3.5%。面對各種不明朗因素，香港政府近期已逐步調整抗疫措施，包括解除外地訪客的檢疫、隔離及疫苗接種要求，香港與內地之間復常往來，均有助經濟於2023年出現強勁復甦。

截至2022年12月31日止，本銀行的綜合稅後溢利為港幣25億8,600萬元，較去年減少11%，主要由於淨服務費及佣金收入和其他非利息收入減少，以及減值損失增加，抵銷淨利息收入增長。歸屬於本銀行股東的全面損失淨額為港幣4億5,500萬元，反映本集團之投資及於上海銀行的權益的公平價值變動，去年全面收益淨額則為港幣20億3,500萬元。

本銀行一向以積極而審慎的態度管理信貸風險，令資產質素得以維持良好及穩健。截至2022年末，資本充足比率及普通股權一級資本比率分別進一步強化至22.0%及19.6%，全年平均流動性維持比率則為55.1%，均處於健康水平。

業務策略

本銀行紮根香港超過70年，一直秉持「處處為您着想」的服務精神，是深受信賴的社區銀行。我們致力為工商客戶、中小型企業（「中小企」）和高淨值個人客戶提供卓越服務，強化市場定位，同時不斷加速數碼轉型，確保為客戶提供最優質的數碼化零售及企業銀行服務，包括推出遙距開戶及中小企貸款申請平台，讓中小企客戶隨時隨地管理銀行及財務需要，體驗高效流暢的銀行服務。

我們亦致力鞏固與台灣上海商業儲蓄銀行和中國內地上海銀行建立之策略聯盟，為客戶提供匯聚兩岸三地的銀行及金融服務；不斷深化推進環境、社會及管治（「ESG」）的發展，為客戶提供綠色金融產品和綠色產業貸款。

開拓大灣區機遇為本銀行長期發展策略之一。隨著內地經濟出現反彈勢頭，加上近期港府放寬防疫限制，推動以復甦為本的政策，令本地消費市場漸見生機。我們期望可透過於2022年初推出「跨境理財通」，把握轉勢機會，滿足客戶需要。

可持續發展及社會責任

本銀行於去年發佈了首份可持續發展報告，明確說明我們對重大可持續發展議題的管理，以及全面的執行計劃，當中亦載列關鍵績效指標，監察可持續發展進程。本銀行不斷在員工及系統方面投放資源，為可持續發展作出貢獻，建設美好未來，為持份者及整個社會創造長期價值。我們積極加強風險管理能力，以應對氣候融資、邁向低碳經濟轉型作好預備。

此外，本銀行一直為有需要的社群伸出援手，拓展多元化的社區投資計劃，重點關注環境、青少年發展和社區護理服務，回饋社會，推動可持續發展。我們定期與主要社區夥伴合作，並鼓勵員工積極參與義工服務。

銀行文化

2022年，本銀行強化應對氣候變化的策略，鼓勵更「綠色」的工作文化，提高員工對氣候危機和相關應對措施的關注，著手推動全銀行可持續發展。我們透過培訓課程，提升員工的技能，加速數碼化轉型步伐，並舉辦員工研討會，了解最新的市場趨勢。

展望將來

過去幾年難關處處，本銀行都一直謹慎行事、砥礪前行，恪守為客戶提供貼身個人化服務的承諾。利率上升、全球通脹及經濟衰退隱憂、地緣政治局勢緊張、氣候變化、虛擬資產發展及人才短缺等因素持續令香港經濟面對下行風險及挑戰。惟市面亦逐漸呈現樂觀勢態。冀隨著與內地重新開放口岸、政府全力向國際社會推廣香港和振興經濟發展等措施下，有助香港經濟短期內復常。

展望將來，我們繼續努力推動ESG發展和數碼化轉型。作為一家服務香港中小企的社區銀行，我們竭力提供更多綠色金融產品，開發及推廣數碼化產品和服務，與客戶攜手一起轉型至可持續發展的銀行業務。本銀行會繼續投放資源以增強整體運作之穩健和堅韌性，於瞬息萬變帶來衝擊的新常態下，應付更高的市場標準及監管要求，為客戶提供優質的服務。我們把握機遇，以多元化發展、保持利潤及合規的情況下，開拓業務和優化數碼銀行服務及產品。

我們藉此機會衷心感謝董事會的真知灼見及卓越領導，並感激客戶與股東們對本銀行的支持和信賴，及每位員工在充滿挑戰環境下的付出和專業精神。

李慶言
董事長

郭錫志
常務董事兼行政總裁

香港，2023年2月23日

業務回顧

財務摘要

本集團本年度之綜合財務業績摘要總結於下表：

	2022	2021
港幣百萬元		
本年度溢利	2,586	2,906
淨利息收入	3,887	3,653
淨服務費及佣金收入	648	787
其他非利息收入	617	769
營業支出	1,790	1,697
信用減值損失	277	29
歸屬於本銀行股東的全面（損失）／收益淨額	(455)	2,035
客戶貸款總額	96,722	96,422
客戶存款	176,502	183,587
淨息差	1.75%	1.66%
成本與收入比率	34.7%	32.6%
貸存比率	54.8%	52.5%
減值貸款比率	0.90%	0.54%
平均資產回報率	1.1%	1.3%
平均股東資金回報率	7.7%	8.7%
資本充足比率	22.0%	21.5%
普通股權一級資本比率	19.6%	18.2%
平均流動性維持比率	55.1%	60.5%

財務回顧

截至2022年12月31日止年度，上海商業銀行有限公司（「本銀行」）及其附屬公司（統稱「本集團」）的綜合稅後溢利為港幣25億8,600萬元，較2021年減少港幣3億2,000萬元或11%，主要由於淨服務費和佣金收入及其他非利息收入減少以及減值費用增加，而部份減幅已被淨利息收入增加所抵銷。

受惠於年內環球利息上升，淨利息收入為港幣38億8,700萬元，較去年增長6.4%，平均淨息差從2021年的1.66%上升9個基點至1.75%。

2022年淨服務費及佣金收入總額為港幣6億4,800萬元，較去年減少港幣1億3,900萬元或17.7%，歸因主要央行採取鷹派的貨幣政策以及投資情緒轉趨審慎，令證券經紀佣金和投資產品銷售收入減少。然而，企業客戶的額度服務費增加補償了有關減少。

業務回顧(續)

財務回顧(續)

2022年其他非利息收入總計為港幣6億1,700萬元，較去年減少港幣1億5,200萬元或19.8%，主要由於出售債務證券投資收益減少，惟外匯收入有所增加抵銷了部分減幅。

本年度信貸減值損失為港幣2億7,700萬元，去年則為港幣2,900萬元，由於經濟停滯和緊縮貨幣政策的情況下，商業和房地產行業備受影響，本集團計提減值撥備更為審慎。

營業支出較去年增加港幣9,300萬元或5.5%至港幣17億9,000萬元，主要由於本集團持續投放資源於數碼及資訊科技項目及人力資源，以推動數碼化轉型，迎合業務發展和監管要求。

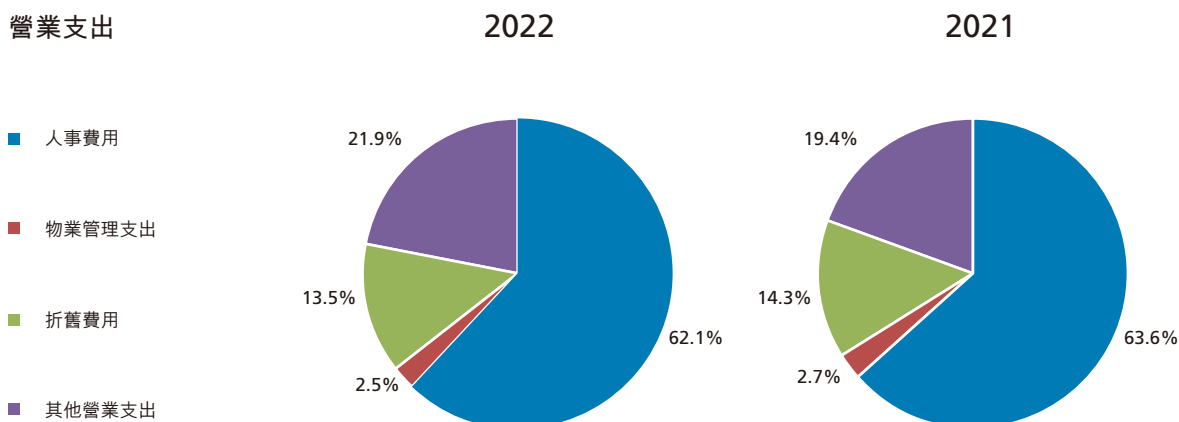

截至2022年12月31日止，本銀行的綜合稅後溢利為港幣25億8,600萬元。歸屬於本銀行股東的全面損失淨額為港幣4億5,500萬元，反映本集團之投資及於上海銀行的權益的公平價值變動，而2021年全面收益淨額則為港幣20億3,500萬元。

財務回顧(續)

按年比較，2022年底本集團的客戶貸款總額為港幣967億元，較去年同期港幣964億元增加港幣3億元或0.3%。本集團的減值貸款比率由2021年底的0.54%上升至2022年底的0.9%，而關注類貸款的比率於2022年底下降至佔客戶貸款總額的5.5%。客戶存款總額為港幣1,765億元，較去年同期港幣1,836億元減少港幣71億元或3.9%，符合我們採納審慎放貸的策略，特別是對房地產行業的貸款。截至2022年底，總貸存比率為54.8%，高於去年的52.5%。

客戶存款

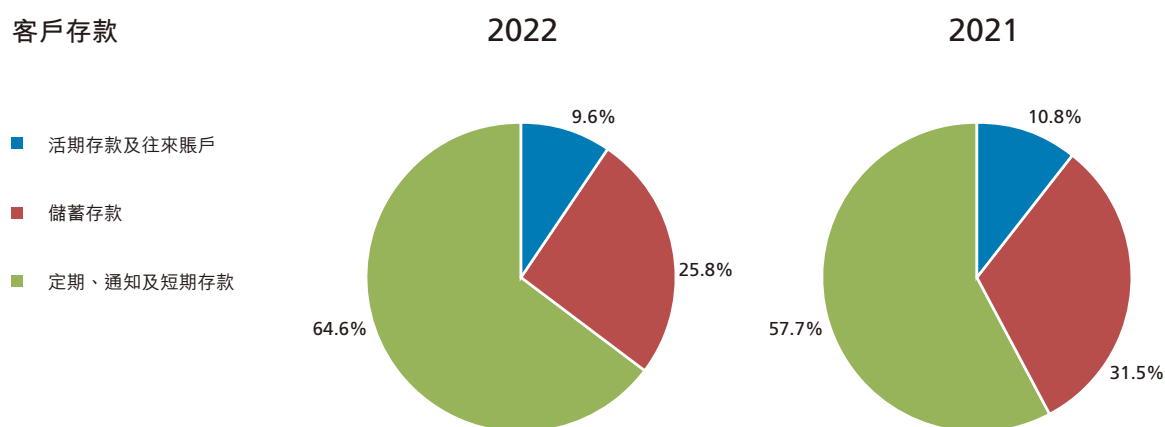

截至2022年底的總資產為港幣2,230億元，較2021年底減少港幣106億元或4.5%，全年平均資產回報率及平均股東資金回報率分別為1.1%及7.7%。

資產分配

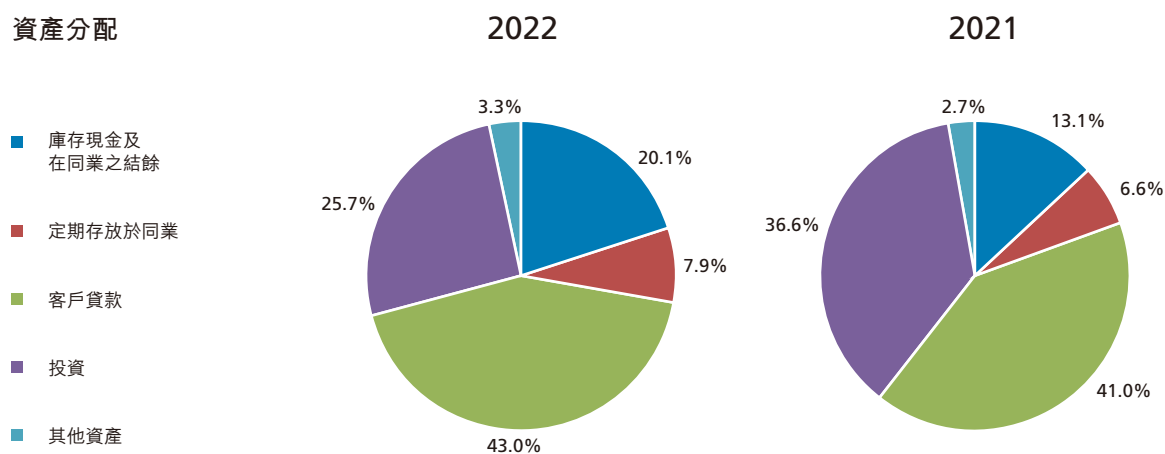

業務回顧(續)

財務回顧(續)

本集團維持一貫審慎及穩健的資產及負債管理。於2022年11月29日，本銀行已全數贖回於2027年到期的後償票據，總額2億5,000萬美元。截至2022年底，資本充足比率及普通股權一級資本比率分別為22.0%及19.6%，而全年平均流動性維持比率亦保持在55.1%的充裕水平。於2023年2月21日，本銀行為第三次發行二級後償票據定價，總額3億5,000萬美元，票面年利率為6.375%，於2033年到期，每半年付息一次，將在香港聯合交易所有限公司掛牌買賣。扣除發行成本後，本銀行收取約港幣27億元等值淨額，所得款項將用作增強本銀行資本基礎及為業務發展提供資金。

業務表現摘要

企業銀行及貿易融資

疫情影響持續揮之不去，加上地緣政治局勢緊張、外圍加息，令貸款需求疲弱。惟截至年底，本集團的企業貸款略有增加，企業銀行部一直與客戶保持密切聯繫，度身訂做貸款方案，滿足客戶需求，帶動企業服務費用收入於年內穩步增長。受惠於市場利率上升，企業貸款的淨利息收入錄得同比增長。然而，跨境貿易融資活動疲弱，貿易融資營業額及相關費用收入減少。

企業貸款維持穩健的信貨質素，貸款損失相對較少。惟見經濟疲弱和宏觀經濟預測偏向負面，年內已為一般減值提供額外撥備。

展望未來，本地、區域和全球市場急速變化，本集團時刻保持警惕，並監察貸款組合資產質量，致力分散風險及實施多元化戰略並優先考慮對房地產市場敏感度較低的行業以及探索綠色及可持續融資機遇。

零售銀行

為配合健全資產分配策略及融資成本管理，存款結餘於年內稍為減少，惟客戶與本集團的關係仍然良好。市場低迷的環境中，客戶繼續出售其投資組合及去槓桿化，令零售貸款結餘亦有所下降。

在零售銷售業務方面，人壽保險繼續表現穩健，有賴本集團與香港人壽保險有限公司的友好合作關係，以及來自保險經紀業務分銷所帶來的貢獻。在充滿挑戰的投資市場環境下，投資產品銷售及證券經紀業務表現一般。本集團繼續提供以保本為基礎的產品，於波動的市況中為客戶提供保守的投資選擇。

信用卡業務與去年的表現大致相同。商戶收單業務增長令人鼓舞，本集團透過優化線上支付平台及欺詐監控工具，強化電子商務能力。

業務回顧(續)

業務表現摘要 (續)

財資業務

地緣政治緊張局勢及供應鏈中斷，推高通脹率及利率，令美元持續表現強勁。本集團外匯收入於本年度創紀錄新高。本集團推出更多外匯對換選項並延長交易時段，以更優質的服務滿足客戶對外匯投資的需求。此外，本集團繼續推廣外匯期權，該產品具有多項特點，以支援客戶不同的投資及對沖交易。

儘管本集團的債務證券組合的期限相對較短且信用質素良好，但由於全年的利率特別是曲線短端的債券利率急劇上升，令組合按市價計有所減值。本集團一貫以良好流動性和高信用質量作投資債務證券的標準。新購入債券的主要發行人屬主權國、半官方及國際組織。

海外及國內分行

鑑於新型冠狀病毒疫情的後續效應及總體宏觀經濟依然波動，本銀行2022年於美國、英國及國內均以審慎的風險管理營運。總體而言，各分行的貸款組合保持穩健。由於淨利息收入的增加被來自國內分行的減值撥備提高所抵銷，2022年香港境外的分行業務經營的淨溢利同比錄得單位數字下降。各分行繼續致力深耕綠色、可持續發展及數碼化項目，貫徹本集團的策略。



洛杉磯分行

383 East Valley Boulevard,
Alhambra



紐約分行

125 East 56th Street,
New York



三藩市分行

231 Sansome Street,
San Francisco



倫敦分行

65 Cornhill,
London



上海分行

上海市浦東新區
陸家嘴東路161號
上海招商局大廈9樓



深圳分行

深圳市福田區
嘉里建設廣場1座20樓

數碼化轉型

本集團一直投資於網上銀行及數碼化創新，滿足客戶需求之餘亦為應對未來數碼化的挑戰。本集團於2022年優化轉數快支付系統，更新證券交易平台，並推出零售遙距開戶及企業流動銀行服務，令客戶能夠透過流動裝置管理其銀行賬戶，方便客戶隨時隨地作出商業及投資決策。

「上商企業理財」手機應用程式 全面照顧您的企業理財需要

主要功能：

- 24小時查閱公司賬戶
- 個人化版面放大字體比例
- 轉賬及外幣兌換交易
- 按需要隨時切換查詢或批核模式
- 流動保安編碼登入及批核交易



上商企業理財



助您一手掌握投資機遇！ 全新網上證券交易平台 及流動證券交易應用程式

系統全面升級

更多交易盤種

多元電子服務



更多交易盤種



風險管理

儘管新型冠狀病毒疫情為經濟帶來嚴峻挑戰，本集團繼續透過堅穩的風險管理系統，維持本銀行的風險取向穩健及韌性。於2022年，本集團採取多項風險管理措施以減輕市場風險衝擊。本集團透過壓力測試並大規模檢視投資組合，識別風險較高及易受市場變動影響的組合加以審慎管理。儘管多項因素均為投資組合帶來持續影響，本集團秉持以謹慎方式管理風險，維持強勁的資本及流動性比率，我們將繼續保持警惕並密切監控市場，特別是在信貸及流動性方面，我們相信穩健和審慎管理的風險文化是保持實力的基石。

與新型冠狀病毒疫情爆發初期相比，近期市場環境漸見穩定，本集團一直保持警惕，實行審慎的風險緩解措施以減輕風險承擔，保障資產、客戶及員工。此外，本集團亦明白若干潛在的長遠風險，特別是在氣候變化方面，我們會採取與可持續發展一致的策略及政策，從而加強相關風險管理。在風險基礎設施方面，我們致力投資實用、可靠及穩定的資訊科技系統，如監管技術數據庫項目，提升風險管理效能，使我們在備受挑戰的環境中繼續營運，我們必須在相關系統控制上投放適當的資源，抵禦日益增加的網絡威脅。

董事會報告書

董事會欣然將截至2022年12月31日止年度之報告書及經審核綜合財務報表 呈覽。

主要業務

上海商業銀行有限公司（「本銀行」）及其附屬公司（統稱「本集團」）之主要業務為銀行業及有關之金融服務。本銀行各附屬公司之主要業務載列於綜合財務報表附註24內。

業務回顧

有關本集團業務狀況和業績表現的討論載於本年報不同章節，並屬於本「董事會報告書」的一部分。

題目	相關部分
1. 本集團截至2022年12月31日止年度的業務公允審視、業績討論及分析，包括主要財務表現分析，以及在2022年度終結後發生並對本集團有影響的重大事件（如有）詳情	<ul style="list-style-type: none">• 業務回顧
2. 有關本集團業務有可能進行的未來發展描述	<ul style="list-style-type: none">• 致股東書• 業務回顧
3. 有關本集團面對之主要風險及不明朗因素的描述	<ul style="list-style-type: none">• 致股東書• 業務回顧• 綜合財務報表附註3
4. 本集團的環境保護政策及表現*	<ul style="list-style-type: none">• 致股東書
5. 有關本集團遵守對其有重大影響的法例及法規的情況*	<ul style="list-style-type: none">• 企業管治報告
6. 有關對本集團有重大影響的主要持份者關係之說明*	<ul style="list-style-type: none">• 致股東書• 業務回顧• 企業管治報告

* 有關該題目的進一步討論詳情，請參閱本銀行將於2023年4月發佈於本銀行網站的《2022可持續發展報告》。

業績及分配

本集團截至2022年12月31日止年度的溢利載於本年報第46頁之綜合損益表。

截至本董事會報告書日止，董事會並未就截至2022年12月31日止年度末期股息提出建議。董事會可酌情向本集團股東提議及宣派股息，待股東於2023年4月21日（星期五）本銀行股東周年大會上批准。

公司註冊類別

本銀行自2017年11月1日起為公眾公司。

股本

於本年度內，本銀行並無發行任何新股。本銀行股本的詳情載於綜合財務報表附註33。

發行及贖回債券

緊隨於2022年11月29日全數贖回餘額2億5,000萬美元於2027年到期之未償還二級後償票據（股份代號：5043），並自2022年12月7日收市後撤銷其在香港聯合交易所有限公司（「聯交所」）之上市地位，本銀行於2023年2月21日為第三次票據發行定價，總額3億5,000萬美元於2033年到期，將在聯交所掛牌買賣，截至本董事會報告書日止，本銀行仍有一期餘額3億美元於2029年到期票據（股份代號：5530）在聯交所上市買賣。票據發行所得款項用作增強本銀行的資本基礎及促進業務增長。

股票掛鈎協議

於2022年12月31日止年度內，本銀行並無訂立任何股票掛鈎協議。

捐款

本集團於本年度內作出的慈善及其他捐款合共港幣764萬3千元（2021年：港幣1,029萬元）。

董事會報告書(續)

董事

本銀行於本年度內及截至本報告日期之董事會成員如下：

非執行董事長

李慶言先生

執行董事

郭錫志先生

非執行董事

榮鴻慶先生

(於2022年3月3日逝世)

陳逸平先生

金煜先生

榮康信先生

Jafar Altaf AMIN先生

江沛文女士

葉峻先生

獨立非執行董事

查懋德先生

鄺志強先生

馮愉敏先生

馬志文先生

張耀堂先生

根據本銀行組織章程細則第104(A)條規定，陳逸平先生、榮康信先生、江沛文女士及馬志文先生於即將舉行之股東周年大會上輪值告退，惟合資格膺選連任。

附屬公司董事

本銀行各附屬公司於本年度內及截至本報告日期之董事會成員如下：

自然人

榮鴻慶¹、榮康信、郭錫志、陳志偉、陳鑑添、鄭志珊、鄭明河、吳志強、關永光、高永康、李社海、李耀祺、譚國政、翁麗倩、黃柏欣、黃永昌、黃德強、黃錦榮、黃緯量、楊志剛²、林志宏³

1 於2022年3月3日逝世。

2 於2022年4月22日獲委任為本銀行相關附屬公司董事會成員。

3 於2022年8月19日獲委任為本銀行相關附屬公司董事會成員。

法人團體

Right Honour Investments Limited、上海商業銀行有限公司

董事於股份、相關股份及債券之權益及淡倉

於本年度內，本銀行或其控股公司、任何附屬公司或同系附屬公司，概無參與任何安排，致令本銀行的董事及行政總裁（包括彼等之配偶及18歲以下子女）能藉購入本銀行或其他法團的股份或債權證、相關股份或債權證中擁有的權益或淡倉而獲得利益。

董事於交易、安排或合約中之權益

於本年度內或於年結日時，本銀行或其控股公司、任何附屬公司或同系附屬公司，並無與本銀行董事或其享有直接或間接重大權益之有關連實體進行或訂立任何構成本集團重要業務之交易、安排或合約。

獲准許的彌償條文

根據本銀行組織章程細則的規定，本銀行董事或其他高級人員按《公司條例》容許的程度，均有權獲銀行彌償其因執行職務時所招致或與此有關的損失及責任。本集團已為其董事及高級人員購買責任保險。

董事會報告書(續)

管理合約

於本年度內，除了僱員合約，本銀行並無訂立有關本銀行全部或重要業務之管理或行政之合約，亦無此類合約存在。

遵守銀行業（披露）規則

本銀行已遵守《銀行業（披露）規則》及金管局發出的監管政策手冊內「銀行業（披露）規則的應用指引」之披露規定。

遵守企業管治守則

有關本銀行企業管治之詳情已載列於本年報的企業管治報告內。

核數師

羅兵咸永道會計師事務所審核本年度綜合財務報表完竣，該核數師之任期將於本銀行即將舉行之股東周年大會上屆滿，惟合資格並願意受聘續任。

董事會代表
董事長 **李慶言**

香港，2023年2月23日

上海商業銀行有限公司（「本銀行」）及其附屬公司（統稱「本集團」）致力促進良好企業管治以保障股東、存戶與其他相關持份者的權益。本銀行乃按《銀行業條例》由香港金融管理局（「金管局」）監管之認可機構，並在2022年12月31日止之年度期間，一直依循金管局頒佈之監管政策手冊CG-1《本地註冊認可機構的企業管治》（「監管政策手冊CG-1」）運作。

本銀行為非上市公眾公司，惟經考慮後亦採納《香港聯合交易所有限公司證券上市規則》（「上市規則」）附錄14所載的《企業管治守則》（「企管守則」）內適用於本銀行之「守則條文」，此企業管治報告乃參考「企管守則」編製而成。

董事會

董事會集體肩負責任，透過審慎有效的監控統管和監督本銀行事務，促進長期可持續發展和成功，並顧及股東、客戶、員工及其他相關持份者的合法權益。如有需要，董事可按既定程序尋求獨立專業意見，協助處理本銀行事宜，相關開支由本銀行承擔。

董事會負責提供策略性指引並監督管理層以落實策略目標，並已成立五個委員會，清楚訂明授予權力負責監管主要職能範圍、權限、職責和成員。各委員會，包括行政會（其下的數碼轉型委員會）、審計委員會、提名及薪酬委員會、風險委員會和可持續發展委員會，均獲提供充足資源以履行其各自職責。董事會亦成立了由高級管理層組成之委員會，有關詳情載於本報告下文。

董事長及行政總裁

董事長與行政總裁的角色由不同人擔任。

董事長李慶言先生為非執行董事，負責領導董事會及監督其整體有效運作，確保董事會就所有重要和合適的議程可以適時進行討論。

行政總裁郭錫志先生為執行董事，負責履行董事會制定的決定、策略和政策。行政總裁同時負責領導高級管理層管理本銀行的日常業務運作，以及擔任行政會主席。

董事會成員

董事會成員來自不同背景，擁有商業、銀行及專業等範疇之專長。此外，董事會亦在執行董事、非執行董事及獨立非執行董事的組成上達致均衡，能作出獨立且客觀的決定，同時能嚴謹及公正地監督管理層。

董事會現由13名董事組成，包括7名非執行董事、1名執行董事及5名獨立非執行董事。各董事之簡介分別載於本年報「董事及管理層簡介」內。

每位獨立非執行董事已就其獨立性作出並提交年度確認書。獨立非執行董事的獨立性已依據「上市規則」第3.13條所載指引及金管局於2016年12月14日發出的「提升香港銀行業獨立非執行董事的專業能力」通告所概述的因素作出評估。董事會認為全體獨立非執行董事仍獨立於管理層，且不存在任何可嚴重干預他們作出獨立判斷的關係。

年內，於非執行董事當中，榮康信先生為已故榮鴻慶先生之孫兒。除此之外，董事會成員之間並無其他關係（包括財務、業務、家庭或其他重大／相連關係）。

本銀行已在其網站（www.shacombank.com.hk）上載了最新的董事會成員名單及其角色和職能，並註明其是否獨立非執行董事。

委任及重選董事

本銀行一直按既定程序考慮董事的委任或重選。根據本銀行組織章程細則（「章程細則」），董事會可委任任何人士出任董事以補替臨時空缺或作為董事會新增成員。提名及薪酬委員會負責審核董事委任，當中會就董事會成員的多元性予以適當考慮，向董事會作出建議，以供董事會審議和批准。根據《銀行業條例》的相關規定，本銀行就董事的新委任必須獲得金管局的同意。

由董事會於年內委任之新董事須於獲委任後的第一次股東周年大會上重選。本銀行非執行董事的委任沒有指定任期，但章程細則規定，在每屆的股東周年大會上，為數三分之一的董事（不包括出任行政總裁的執行董事）均須自他們最近一次當選起計任期最長而退任，惟他們均符合資格重選連任。

董事會會議程序

董事會定期舉行會議以制訂目標、策略、業務計劃和年度預算案，以及評估本銀行全年的業績表現、定位及前景。所有董事均可適時及不受約束地獲提供董事會之文件及相關資料。公司秘書負責存管董事會會議記錄。

每年董事會和委員會會議的時間表於上一年度結束前會提供給所有董事，以便他們安排出席會議。董事們多年來均非常積極參與會議。每位董事均有機會提出商討事項，列入會議議程。在本年度，董事會召開了五次會議（包括一次與金管局的會議）並討論了（包括但不限於）以下重要事項：

- 「2021-2025五年計劃」的半年度進度報告
- 年度預算
- 本集團中期和年度財務報表，以及呈交予母公司上海商業儲蓄銀行股份有限公司之季度及半年度集團綜合報表
- 本銀行續回及發行新一期二級後償票據
- 委任董事委員會的新成員
- 董事會績效評估報告
- 委任及監督高級管理層，並評核其職能表現
- 壓力測試半年度總結報告
- 季度檢視大額信貸風險承擔及風險集中度
- 修訂董事會、行政會、審計委員會、風險委員會、提名及薪酬委員會、可持續發展委員會、數碼轉型委員會以及董事會成立的其他由高級管理層組成之委員會的職權範圍
- 各項重大政策和計劃及隨後的變動
- 內部資本充足程度評估程序
- 風險取向陳述
- 恢復規劃
- 本銀行貸款組合限額及貸款組合相關事宜
- 因應英國的《現代奴役法案2015》制定之奴役與人口交易聲明
- 可持續發展聲明及策略框架、氣候風險管理框架及取向，以及年度可持續發展報告

為了使董事會成員能夠對本銀行的業績有清晰的理解並因此能作出公正的評估，董事會成員在每次常規董事會會議上除可獲提供定期的財務和業務報告，也會獲提供有關香港主要經濟發展的評論。

本銀行已為各董事及高級人員購買責任保險，以保障彼等因銀行業務而引起之賠償責任。

董事的出席記錄

截至2022年12月31日止之年度，股東周年大會、董事會及董事委員會會議的出席記錄詳列如下：

董事	於2022年出席會議次數／舉行會議次數						
	股東 周年大會	董事會	行政會	審計 委員會	提名及薪酬 委員會	風險 委員會	可持續發展 委員會
非執行董事							
李慶言先生 ⁽¹⁾	✓	5/5 ^(C)	-	-	1/1	-	-
榮鴻慶先生 ⁽²⁾	不適用	0/1	0/2	-	1/1	-	-
陳逸平先生	✓	5/5	-	-	-	-	-
金煜先生	✓	4/5	-	-	-	-	-
榮康信先生 ⁽³⁾	✓	5/5	10/10	4/4	-	-	2/2
Jafar Altaf AMIN先生	✓	5/5	-	-	-	-	-
江沛文女士	✓	5/5	-	-	-	-	-
葉峻先生	✓	5/5	12/12	-	-	-	-
執行董事							
郭錫志先生	✓	5/5 ^(DC)	12/12 ^(C)	-	-	-	2/2
獨立非執行董事							
查懋德先生	✓	5/5	-	-	2/2 ^(C)	4/4	-
龐志強先生	✓	5/5	-	4/4 ^(C)	2/2	4/4	-
馮愉敏先生	✓	5/5	-	4/4	-	4/4 ^(C)	-
馬志文先生	✓	5/5	-	4/4	-	4/4	2/2 ^(C)
張耀堂先生	✓	5/5	12/12	-	-	-	-

附註：

1. 李慶言先生於2022年3月3日獲委任為提名及薪酬委員會成員。
2. 榮鴻慶先生於2022年3月3日逝世。
3. 榮康信先生於2022年3月3日獲委任為行政會成員。
4. 董事長及董事委員會的主席，以及副董事長及董事委員會的職銜分別以(C)及(DC)表示。

董事會的績效

截至2022年12月31日止之年度，董事會透過績效評估問卷進行年度評核，評估涵蓋：(1)董事會成員及專長；(2)策略導向及風險管理；(3)董事委員會的績效及授權；(4)企業文化、管理層發展與繼任；(5)董事會及董事委員會會議運作；(6)績效管理；(7)與管理層的溝通；(8)與股東的溝通；及(9)董事的自我評估。績效評估整體回應正面，董事會成員認為彼等有盡職提出客觀及獨立的意見，而董事會亦鼓勵各成員就本銀行事宜進行開放及批判性的討論。董事會成員表現卓越，每位董事均有投入足夠的時間，專注和努力履行責任。評估亦對董事會及董事委員會如何能在瞬息萬變的市場中預測和塑造本銀行未來發展作出前瞻性的分析。

董事的就任須知及持續專業發展

每位新委任董事均獲提供一套資料文件，詳述董事的職務範圍及職責。此外，為讓董事們對本銀行的運作及業務、其在適用法例及規則下的責任，以及行業發展趨勢有適當的理解，本銀行會為董事安排培訓及提供適時資訊，當中涵蓋企業架構及簡介、董事會成員組合和高級管理層簡介、反洗錢、法規、監管與合規之最新資訊、環境、社會及管治、金融科技以及會計準則之更改等。本銀行亦會適時通知並鼓勵各董事參與由專業團體舉辦的演講、培訓及研討會，費用由本銀行承擔，以增進其對履行董事職責相關方面的知識。每年的董事相關培訓記錄由公司秘書收妥並備存。

2022年度任內董事參與的主要培訓，以提升及發揮其專長和知識的概要如下：

2022年內培訓範圍

董事	2022年內培訓範圍			
	監管更新	環境、 社會及管治	數碼及科技	其他
非執行董事				
李慶言先生	✓	✓	✓	✓
陳逸平先生	✓	✓	✓	✓
金煜先生	✓	✓	✓	✓
榮康信先生	✓	✓	✓	✓
Jafar Altaf AMIN先生	✓	✓	✓	✓
江沛文女士	✓	✓	✓	✓
葉峻先生	✓	✓	✓	✓
執行董事				
郭錫志先生	✓	✓	✓	✓
獨立非執行董事				
查懋德先生	✓	✓	✓	✓
鄭志強先生	✓	✓	✓	✓
馮愉敏先生	✓	✓	✓	✓
馬志文先生	✓	✓	✓	✓
張耀堂先生	✓	✓	✓	✓

多元化指導原則

本銀行明白並深信董事會成員多元化對提升表現素質裨益良多。為達致業務可持續及平衡發展，董事會整體上應具備多樣化的技巧、背景及觀點，此乃支援本銀行達成策略目標及維持可持續發展的關鍵元素。在設定董事會成員組合時，會從多方面考慮董事會之多元性，包括但不限於性別、年齡、文化及教育背景、種族、專業經驗、技能、知識及服務年期。董事會所有委任均以用人唯才為原則，並在考慮人選時以客觀條件充份顧及董事會成員多元性的裨益。

本指導原則並非旨在亦不會增加或減少董事依據章程細則，以及其他相關法例、規則、條例、守則、指引、實務說明和通告等所須負的責任，而是讓董事作出恰當行為之指導原則，以達致上述董事會成員多元性之目標。董事會因應經驗、企業管治標準之演變及任何其他環境變化，不時檢討本指導原則並在適當情況下作出修訂。

董事會多元化概況

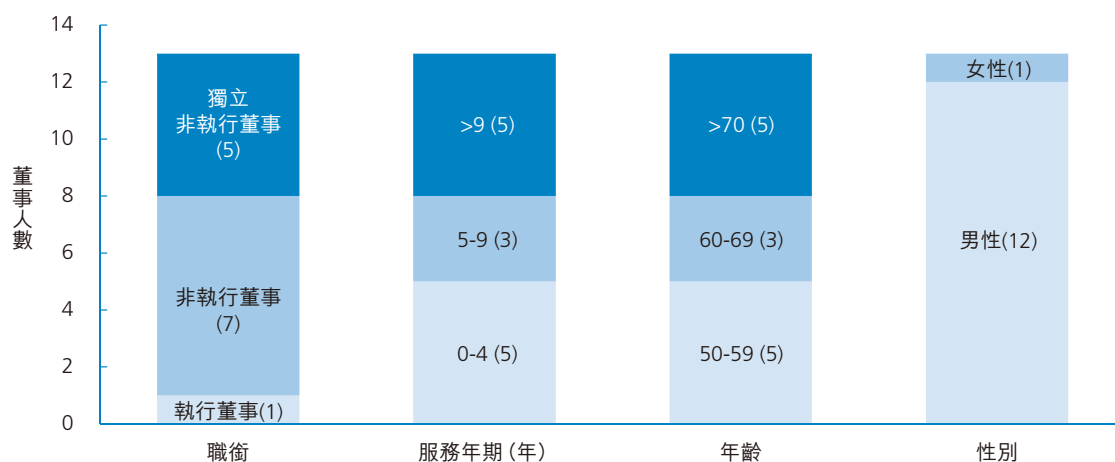

提名及薪酬委員會每年最少一次檢討董事會及董事委員會的架構、規模及組成，並就任何為配合銀行的業務策略而擬對董事會作出的變動提出建議。董事會認為現有董事會的組成於不同範疇已達致多元化，包括但不限於職銜、服務年期、性別、年齡、文化、種族、技能及專業經驗。本銀行就董事的委任／再度委任及繼任安排所採納的程序，確保於各方面得到充分考慮的前提下，保持董事會成員多元化。董事會亦參考現行的建議最佳常規，建立適當的性別多元。

本銀行竭力提升開放多元的文化，尤其著重性別多元，持續深化正面共融的價值觀及工作環境。本銀行擁護性別多樣性，亦努力實現行政人員及高層管理人員中性別比例平衡。於2022年12月31日，本銀行員工人數（全職僱員）合共1,859人，當中男性員工佔49%，女性員工佔51%。載列於本年報「管理層」之主要行政人員名單的男性／女性比例為62%／38%。本銀行將持續發掘人才，提升女性擔任領導職位的比例，以達致性別平衡。

董事會授予委員會的權力

董事會轄下設立了董事委員會，分別為行政會（及其下的數碼轉型委員會）、審計委員會、提名及薪酬委員會、風險委員會及可持續發展委員會，以協助其執行職務。

董事會亦成立了由高層管理人員組成之委員會，分別為資產負債委員會、信貸委員會和合規及業務操作風險管理委員會，以統制本銀行業務操作與風險管理等。

每個委員會均以書面明確訂明其職權範圍，詳細列明其有關權力和職責。各委員會的會議記錄亦供全體董事閱覽。

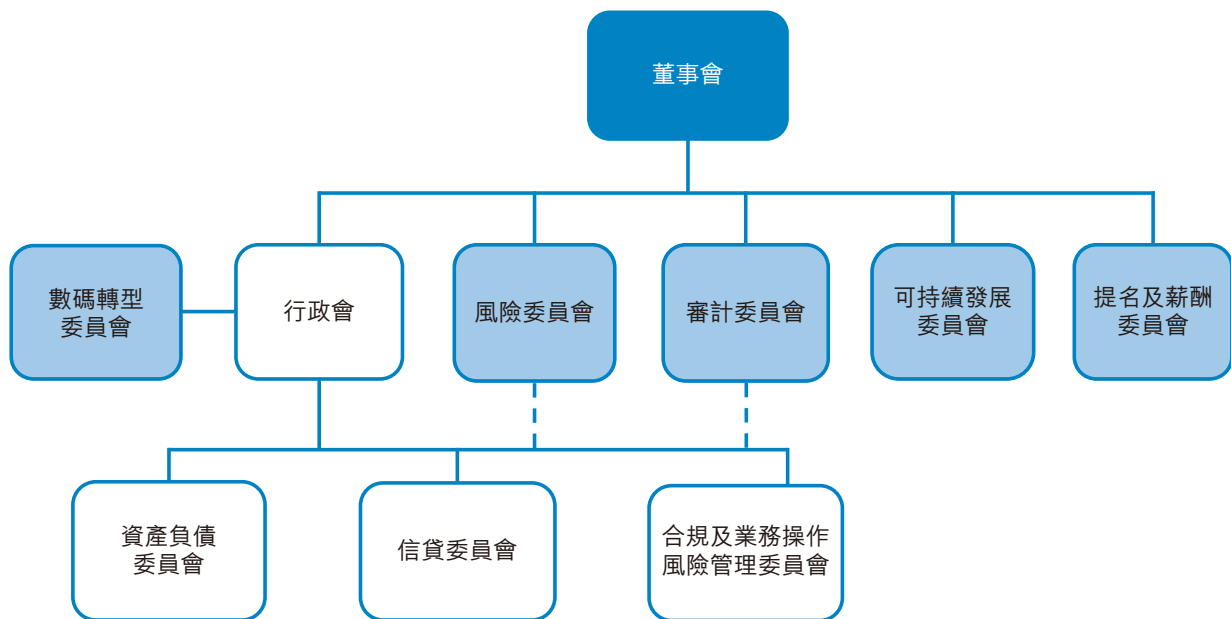

圖例



由獨立非執行董事
出任主席



由常務董事兼行政總裁
出任主席



該等委員會均定期向
風險委員會及審計委
員會匯報

董事會轄下委員會

● 行政會

行政會在董事會授權下以常務管理委員會形式運作並按照其職權範圍及董事會不時決定之其他政策及指示，監察本銀行之管理及日常運作。

行政會負責就本銀行每月財務表現報告及財務預算之季報，定期向董事會提呈匯報。

行政會現時由以下4名成員組成：

- 郭錫志先生(執行董事)－主席；
- 張耀堂先生(獨立非執行董事)；
- 葉峻先生(非執行董事)；及
- 榮康信先生(非執行董事)。

● 數碼轉型委員會

數碼轉型委員會監察本銀行數碼轉型策略的制訂與執行。數碼轉型委員會定期向行政會匯報。

張耀堂先生(獨立非執行董事)獲董事會委任為數碼轉型委員會主席，委員會成員包括：風險管理總監及各部門總監／副總監／主管負責本銀行之數碼策略、資訊科技及營運、零售銀行業務、企業銀行業務及數碼轉型。

● 審計委員會

審計委員會負責探討審計檢討的性質及範圍，檢討本銀行的財務報表、內部稽核員及外聘核數師的審核結果及本銀行內部監控系統的有效性。董事會亦已根據「企管守則」第二部分A.2段有關企業管治職能的原則指派予審計委員會。本銀行已將審計委員會現行的職權範圍上載於本銀行網頁內。

審計委員會主席具備恰當的專業會計資格及相關財務管理專業知識，委員會現時由以下4名成員組成：

- 鄺志強先生(獨立非執行董事)－主席；
- 榮康信先生(非執行董事)；
- 馮愉敏先生(獨立非執行董事)；及
- 馬志文先生(獨立非執行董事)。

在履行其角色和職能的過程中，審計委員會與核數師及本銀行的管理層緊密合作。除審計委員會成員外，本銀行的行政總裁、副行政總裁、風險管理總監、財務總監、總稽核、法律及合規處總監及外聘核數師的代表均定期出席會議。此外，審計委員會亦按職權範圍在沒有高層管理人員的參與下與本銀行的外聘核數師召開會議。

年內審計委員會的主要工作摘要如下：

- 就審計委員會的職權範圍作出檢討並向董事會提出建議以供批核
- 就(i)本集團2021年度經審計之財務報表及2022年中期財務披露聲明，以及(ii)呈交予母公司上海商業儲蓄銀行股份有限公司之季度及半年度集團綜合報表作出檢討，並向董事會提出建議以供批核
- 檢討外聘核數師的酬金及聘用條款，並就其重新委任，向董事會提出建議以供批核
- 檢討財務匯報職能的資源充足度、員工資歷、經驗和培訓計劃
- 檢討內部審計職能的資源充足度、成效和年度預算案，以及總稽核的績效
- 檢討及批核非核數服務政策，以及對外聘核數師和其他專業機構提供的非核數相關服務
- 檢討外聘核數師的審計過程的獨立性、客觀性和有效性，並討論其審計結果
- 檢討並批核《內部審計章程》及《內部審計政策與程序》，以及內部審計計劃
- 檢討內部審計報告，包括調查結果和建議
- 檢討並批核2022年合規計劃
- 定期檢討合規報告
- 修訂舉報政策，並檢討舉報事宜之年度報告
- 檢討由本集團的法律及合規處就金管局審查及監管事宜以及管理層為回應金管局建議所採取的行動而撰寫的總結報告
- 檢討本集團的財務和會計政策及慣例，包括但不限於企業管治政策、財務報表和監管披露之呈列及披露政策及The Policy on the Acquisition and Disposal of Assets，並向董事會提出建議以供批核
- 檢討由香港會計師公會頒佈的主要最新會計及財務報告準則及指引要點摘錄，並檢討採納此等準則及指引對本集團的影響
- 檢討高層管理人員組成之委員會的匯報

◉ 提名及薪酬委員會

提名及薪酬委員會檢討董事會的架構、規模和組成，同時依據本銀行的相關政策、指引和業務策略建議有關董事會成員及高層管理人員的委任、再度委任、辭退及繼任安排。委員會同時負責監察本銀行薪酬政策之執行及就董事及高層管理人員之薪酬提出建議。如有需要，提名及薪酬委員會可尋求獨立專業意見。本銀行已將提名及薪酬委員會現行的職權範圍上載於本銀行網頁內。

提名及薪酬委員會負責檢討本集團之薪酬政策，並呈交董事會批核。董事或任何與其有關聯人士均不得參與決定其本身的薪酬。有關董事酬金之詳情已載列於綜合財務報表附註13內。本集團高級管理層及主要人員年內之薪酬詳情，已按《銀行業(披露)規則》之規定載於本年報「監管披露」第14章內。然而，本銀行並未有按規定於年報中就應付高層管理人員的任何薪酬按級別作出詳情披露，因董事會認為此披露暫不適用於本銀行，惟會在需要時進行評估。

提名及薪酬委員會現時由以下3名成員組成：

- 查懋德先生(獨立非執行董事)－主席；
- 鄺志強先生(獨立非執行董事)；及
- 李慶言先生(非執行董事)。

除提名及薪酬委員會成員外，本銀行的行政總裁及人力資源處總監亦有定期出席會議。

年內提名及薪酬委員會的主要工作摘要如下：

- 就提名及薪酬委員會的職權範圍、管理層繼任政策及薪酬政策作出檢討，並向董事會提出建議以供批核
- 檢討董事會及董事會轄下的委員會的架構、規模和組成
- 就董事及董事委員會成員的提名／委任以及董事的再度委任作出檢討，並向董事會提出建議以供批核
- 檢討董事會績效評估報告，以及對每位董事、行政總裁及副行政總裁的年度績效作出評核
- 就本銀行高級管理層組織架構、高層管理人員的委任及晉升及管理層繼任計劃作出檢討，並向董事會提出建議以供批核
- 就本銀行之高級管理層及主要人員之薪酬安排作出檢討，並向董事會提出建議以供批核
- 檢討由內部稽核進行之有關本銀行薪酬制度的獨立評估報告
- 檢討本銀行之企業文化相關事宜

● 風險委員會

風險委員會監督及檢討本銀行宏觀風險相關的事宜，並就本銀行的風險管理策略及可承受風險水平及風險取向，向董事會提出建議。本銀行已將風險委員會現行的職權範圍上載於本銀行網頁內。

風險委員會現時由以下4名成員組成：

- 馮愉敏先生(獨立非執行董事)－主席；
- 查懋德先生(獨立非執行董事)；
- 鄺志強先生(獨立非執行董事)；及
- 馬志文先生(獨立非執行董事)。

除風險委員會成員外，本銀行的行政總裁、副行政總裁、風險管理總監、法律及合規處總監及財務總監均定期出席會議。風險委員會亦按職權範圍，在沒有執行董事及高層管理人員的參與下與風險管理總監召開會議。

年內風險委員會的主要工作摘要如下：

- 就風險委員會、資產負債委員會、信貸委員會以及合規及業務操作風險管理委員會的職權範圍作出檢討，並向董事會提出建議以供批核，及檢討此等委員會的報告
- 檢討有關本銀行所承受的風險和風險管理活動的季度報告
- 就風險取向陳述、內部資本充足程度評估程序(ICAAP)及因應英國的《現代奴役法案2015》制定之奴役與人口交易聲明作出檢討，並向董事會提出建議以供批核
- 檢討本銀行氣候風險管理框架，並向董事會提出建議以供批核
- 就本銀行的宏觀風險相關政策作出檢討，包括但不限於業務連續性規劃政策、資本政策、流動性風險管理政策、產品及服務管治政策，並向董事會提出建議以供批核
- 檢討並批核合規政策、接納客戶和打擊洗錢及恐怖分子資金籌集政策、制裁政策、應對數碼安全及資訊科技管治風險管理框架、資訊安全政策、壓力測試政策、銀行金融工具公平價值政策、以及適用於美國分行有關《銀行保密法》／反洗錢及第三方關係管理的政策等
- 檢討並批核本集團2023年及其後的內部資本目標及內部槓桿比率目標
- 檢討反洗錢相關事宜的報告
- 檢討美國分行有關主要／高風險供應商的年度盡職審核報告
- 檢討本銀行與現有及新興電子銀行服務有關的信息和技術系統獨立評估報告

● 可持續發展委員會

可持續發展委員會監察本銀行可持續發展策略的制訂與執行，並就環境、社會及管治相關事宜提出建議。本銀行已將可持續發展委員會現行的職權範圍上載於本銀行網頁內。

可持續發展委員會現時由以下4名成員組成：

- 馬志文先生（獨立非執行董事）－主席；
- 榮康信先生（非執行董事）；
- 郭錫志先生（執行董事）；及
- 鍾孟廷先生（副行政總裁）。

可持續發展委員會已委任由本銀行主要行政人員組成的可持續發展工作小組執行其委派的工作，並定期出席委員會會議。

年內可持續發展委員會的主要工作摘要如下：

- 就可持續發展委員會的職權範圍作出檢討，並向董事會提出建議以供批核
- 檢討及批核可持續發展工作小組的職權範圍
- 就重要性評估作出檢討，並向董事會提出建議以供批核
- 檢討可持續發展聲明及策略框架、氣候風險管理框架及取向，以及《2021可持續發展報告》，並向董事會提出建議以供批核

高層管理人員組成之委員會

● 資產負債委員會

資產負債委員會最少每月召開會議1次，處理本銀行關於市場、利率、流動性和交易對方的信用風險等事宜，並直接向行政會、審計委員會與風險委員會報告。

資產負債委員會成員包括：行政總裁（主席）、副行政總裁、風險管理總監及各部門總監／主管負責本銀行之合規、風險管理、財務、財資業務、企業銀行業務、零售銀行業務、人力資源、分行營運、合規及管理。

● 信貸委員會

信貸委員會最少每月召開會議1次，處理與集團信貸風險相關的事項，包括制訂信貸政策、監察貸款組合質素、確保遵守法例及內部規定的貸款限額，以及評估信貸申請和作出授信決定等。信貸委員會直接向行政會、審計委員會與風險委員會報告。

信貸委員會成員包括：行政總裁（主席）、副行政總裁、風險管理總監、授信處主管及各授信部門主管包括授信審批部、授信管理部、授信審查及政策部，以及各部門總監／主管負責本銀行財資業務、企業銀行業務，以及零售銀行業務。

◉ 合規及業務操作風險管理委員會

合規及業務操作風險管理委員會最少每月召開會議1次，處理與本銀行業務操作、法律、規管與合規、信譽及操守、科技及業務持續性風險相關的重要事項，並就本銀行整體風險取向和業務目標，以及本銀行之政策框架及其本身之職權範圍制訂恰當的風險策略。合規及業務操作風險管理委員會直接向行政會、審計委員會與風險委員會報告。

合規及業務操作風險管理委員會成員包括：行政總裁（主席）、副行政總裁、風險管理總監及各部門總監／主管負責本銀行之法律、合規、風險管理、財資業務、資訊科技、人力資源、零售銀行業務、企業銀行業務、分行營運、合規及管理、操作中心，以及房產管理。

董事之證券交易

由於本銀行的股份並未公開發行上市，因此董事會沒有採納「企管守則」條文第C.1.3條須就董事及員工買賣本銀行證券制定書面指引之規定。

問責及稽核

董事對財務報告的責任

董事有責任就本銀行的業績、狀況和前景進行公平、清晰而全面的評估。因此，管理層透過向董事呈交本銀行每月財務及業務的最新資料，協助董事履行其職責。核心業務組別及有監控職能的高級管理層代表在有需要時，會獲邀出席董事會及其轄下委員會會議，以就其專業領域向董事提供有關本銀行事務的充分解釋和信息以及重要見解和分析。

董事確認彼須依據法則規定及適用會計準則編製本集團的財務報表之責任，而本集團年度業績及中期業績經審計委員會檢討後，會依時公佈。於2022年12月31日，本銀行董事並無知悉任何或會嚴重影響本集團持續經營能力之重大不明朗事件或情況。因此，本集團的財務報表是按持續經營為基礎編製而成。

本銀行的外聘核數師就其對本銀行的綜合財務報表的報告責任，以及在審計過程中發現的關鍵審計事項所發出的聲明，已載於本銀行2022年綜合財務報表所隨附之獨立核數師報告。

風險管理及內部監控

董事會負責監察本銀行風險管理及內部監控系統，包括財務、營運與合規管控措施，並檢討其成效，以達致業務目標，保障股東利益及本集團資產。管理層負責風險管理日常運作，須向董事會確認這些系統的成效。

本集團致力維持良好企業常規，定期檢討內部監控系統，並已建立完善的組織架構及全面之政策及程序，以確保有效之制衡，管理達致業務目標過程中有機會出現的落差，保障資產不會在未經授權下被挪用或出售，妥善保存會計記錄，以及確保用於業務上或向外公佈之財務資料可靠無誤。雖此等程序未能完全杜絕重大錯誤、損失或詐騙行為，惟能合理地阻止，以確保遵循適用之法律、規則及條例。

根據風險基礎方法，本集團已設立委員會及相關部門，透過實施適當的政策及程序，以識別、評估及管理本銀行面對之主要風險，包括信貸風險、市場風險、流動性風險、業務操作風險、利率風險、策略風險、法律、規管與合規風險、科技風險、信譽風險及氣候相關風險。有關風險承擔及風險管理活動的定期報告會透過資產負債委員會、信貸委員會以及合規及業務操作風險管理委員會呈交行政會及風險委員會審閱，最後呈交董事會以監察風險管理及內部監控系統。本集團的風險管理策略、可接受風險水平及風險取向由風險委員會檢討並由董事會審批。

審計委員會檢討外聘核數師就年度審計報告及其中期財務資料審計報告所提出的內部監控建議，亦負責審閱本銀行的內部稽核結果及監督整改工作的執行進度，確保適時處理稽核發現。

考慮到銀行業在香港乃受高度監管的行業，並須遵守各類法律規則，包括但不限於：《銀行業條例》及《監管政策手冊》，本集團設立穩健的監控架構，以確保遵守適用法律、規則及監管標準。適時通告有關負責單位最新的監管要求，並提供修訂後的指引與建議，協助他們迅速執行和恪守該等要求。重要合規提示以及資訊亦定期向高級管理層和董事會匯報。本銀行已分配充足資源，以確保法則與監管合規運作良好。

本銀行重視員工透過內部渠道舉報非法或不道德行為，已制定舉報政策，詳述了保密舉報渠道及調查機制，以讓彼等真誠地提出其知悉有關舞弊、失當、行為不當及不道德行為的真正疑慮，而該等行為可能損害客戶、員工、股東和公眾利益及／或本集團形象與信譽。所有舉報資料均作保密處理，並保障舉報人的身份及權益。

內部稽核

內部稽核部對鞏固本銀行「三道防線」風險管理架構扮演重要角色。內部稽核部為第三道防線，就本集團風險管理及內部監控系統是否充足及有效，向審計委員會及董事會提供獨立保證。內部稽核部可以不受約束地向高級管理層索取與審核事宜有關的資料及解釋。本銀行的總稽核率領其專業團隊直接向審計委員會匯報。

內部稽核部採用風險為本的評估方法以設定每年的內部審核計劃予審計委員會批閱，並按優先次序分配資源，處理較高風險領域為先。稽核結果定期向審計委員會匯報。就本集團執行外聘核數師及監管機構對其內部監控所提出之觀察及建議，內部稽核部亦會核實相關修正及整改措施的有效性。

外聘核數師

本集團的外聘核數師為羅兵咸永道會計師事務所。審計委員會主要負責就外聘核數師的委任、重新委任及罷免向董事會提出建議，包括彼等的薪酬及聘任條款。審計委員會亦定期檢討及監督外聘核數師之獨立性及客觀性，以及核數程序的成效。

為保障外聘核數師的獨立性，本銀行制訂了非核數服務政策，規定外聘核數師提供非核數相關服務的原則。

本集團已付及應付外聘核數師酬金如下：

(港幣千元)	2022	2021
核數服務	12,577	10,692
非核數相關服務(附註)	8,866	6,870
	21,443	17,562

附註：非核數相關服務包括根據《香港審閱準則》第2410號「由實體的獨立核數師執行中期財務資料審閱」審閱季度業績的費用、稅務服務費及因監管要求而進行特殊項目的獨立評估費用。

董事會將因應審計委員會的建議於2023年4月21日舉行的股東周年大會上建議重新委任羅兵咸永道會計師事務所為本集團的外聘核數師。

公司秘書

公司秘書為本銀行員工，提供支援給董事會，確保適時向董事會提供資訊，遵守董事會程序，遵從章程細則、相關規則及條例包括「監管政策手冊CG-1」及「企管守則」。公司秘書也會就公司管治事宜向董事會提供資訊，並協助安排新董事的入職課程及現任董事的持續專業培訓。

年內，公司秘書已參加15小時以上的相關專業培訓。

員工

截至2022年12月31日，本集團員工人數合共1,859人。

關注員工福祉、成長和發展是本銀行的核心價值，我們竭力促進員工多方面成長。

本銀行視員工及其家人，以及客戶和社區的健康和安全為首要考慮因素。面對新型冠狀病毒疫情，我們繼續採取一系列預防措施，包括在家工作安排、分流操作及提供衛生防疫用品，在顧及各方持份者健康的大前提下，為客戶提供優質服務。本銀行已進行第三次全體員工意見調查，以了解推動員工投入工作及建立價值的因素，聚焦塑造理想企業文化及深化員工參與度和投入感的計劃。本銀行致力發掘具潛質的員工，並栽培他們成為未來領袖，提供涵蓋多個範疇的學習和發展機會，包括自學形式電子學習、培訓課堂以及讓他們參與各類工作項目。本銀行現正推行數碼化轉型，為配合可持續發展策略，我們提供豐富及強化培訓課程，並設有全額津貼，鼓勵員工積極學習，以及透過視像短片、遊戲和多元化項目，與員工保持互動，增進員工對數碼化及可持續發展的理解，建立融入相關願景和價值觀的工作及生活模式。

股東權利及溝通

每位股東目前均有代表出任董事會成員，因此本銀行能夠和股東就業務相關事宜維持有效溝通。股東已充分知悉《公司條例》第566至568條和第615條規定所賦予其召開本銀行的特別股東大會並向董事會提出查詢的程序，以及於股東大會上提出任何動議的權力。公司秘書作為聯繫人，職責是確保這些查詢或建議妥為提出。

董事長致力與各股東維繫持續溝通，確保股東能公平及適時地獲取本銀行的資訊。本銀行透過其網站(www.shacombank.com.hk)發佈所有公告、監管披露、年度／中期報告及新聞稿，並向各大媒體發佈新聞稿，以向公眾披露本銀行中期及全年財務業績。由於本銀行是一家非上市公眾公司，且4名股東代表亦定期會面與交流，董事會認為透過董事會成員包括各股東代表，就本銀行業務事宜，已與股東維持有效溝通，目前不需要採納「企管守則」第一部分L段所載有關制定股東溝通政策，惟會在有需要時進行檢討。

香港，2023年2月23日

獨立核數師報告致上海商業銀行有限公司成員

(於香港註冊成立的有限公司)

意見

我們已審計的內容

上海商業銀行有限公司(以下簡稱「貴銀行」)及其附屬公司(以下統稱「貴集團」)列載於第46至134頁的綜合財務報表,包括:

- 於2022年12月31日的綜合財務狀況表;
- 截至該日止年度的綜合損益表;
- 截至該日止年度的綜合全面收益表;
- 截至該日止年度的綜合權益變動表;
- 截至該日止年度的綜合現金流量表;及
- 綜合財務報表附註,包括主要會計政策及其他解釋信息。

我們的意見

我們認為,該等綜合財務報表已根據香港會計師公會頒佈的《香港財務報告準則》真實而中肯地反映了貴集團於2022年12月31日的綜合財務狀況及其截至該日止年度的綜合財務表現及綜合現金流量,並已遵照香港《公司條例》妥為擬備。

意見的基礎

我們已根據香港會計師公會頒佈的《香港審計準則》進行審計。我們在該等準則下承擔的責任已在本報告「核數師就審計綜合財務報表承擔的責任」部分中作進一步闡述。

我們相信,我們所獲得的審計憑證能充足及適當地為我們的審計意見提供基礎。

獨立性

根據香港會計師公會頒佈的《專業會計師道德守則》(以下簡稱「守則」),我們獨立於貴集團,並已履行守則中的其他專業道德責任。

關鍵審計事項

關鍵審計事項是根據我們的專業判斷,認為對本年綜合財務報表的審計最為重要的事項。這些事項是在我們審計整體綜合財務報表及出具意見時進行處理的。我們不會對這些事項提供單獨的意見。我們在審計中識別的關鍵審計事項為對客戶貸款的預期信用損失的計量。

關鍵審計事項(續)

客戶貸款的預期信用損失計量

截至2022年12月31日，貴集團就貸款總結餘港幣967億2,200萬元計提貸款減值準備港幣7億2,600萬元，有關客戶貸款減值準備的詳情請參閱合併財務報表附註3.1及18。

預期信用損失的計量釐定涉及複雜的方法和重要的管理層判斷。管理層已評估整個預期信用損失計量方法和關鍵假設的適當性，並增強了模型的參數。管理層繼續根據自初始確認以來信貸質素的變化，通過識別信用風險的顯著增加和違約事件來確定其金融資產的階段。預期信用損失計量由金融資產所處的計算模型的階段來衡量，其中包含了前瞻性的關鍵宏觀經濟變量。

有關預期信用損失計量的關鍵判斷和估計包括：

- (1) 預期信用損失計量的模型、關鍵參數和應用的假設；
- (2) 金融資產所屬階段，包括管理層對信用風險是否顯著增加和違約事件的識別；
- (3) 前瞻性測量的經濟指標，以及經濟情景的應用；以及
- (4) 處於第三階段客戶貸款的預計未來現金流量。

由於貴集團計提貸款減值準備餘額重大，與估計不確定性的程度相聯的固有風險較高，涉及管理層的判斷以及使用各種參數和數據輸入的測量，故將客戶貸款的預期信用損失計量列為關鍵的審計事項。

我們的審計如何處理關鍵審計事項

我們透過考慮估計不確定性的程度和其他固有風險因素的水平，例如繁雜性、主觀性、變化和容易受管理層偏見或舞弊影響的敏感性，了解管理層就預期信用損失而建立的內部控制措施和評估流程，並評估了重大錯報的固有風險。

我們了解、評估和測試了管理層就計量預期信用損失而建立的內部控制措施。此外，我們執行了實質性審計程序，以評估重大判斷、假設和信息披露。我們執行的主要程序載列如下：

- 我們觀察和檢查了管理層對預期信用損失計量模型的管治和持續監控的證據，包括對模型參數和管理層的考量調整。在內部信用模型專家的支持下，我們評估了增強模型參數和假設的恰當性，並驗證了用於改進模型參數數據的輸入準確性。

關鍵審計事項(續)

我們的審計如何處理關鍵審計事項(續)

- 我們觀察和檢查了信貸委員會對整體貸款質量的監督及定期監控，包括對內部信貸評級的分配。此外，我們觀察和檢查了獨立於信貸批核部門的監察部門定期執行有關信用質量評級的貸後監管，包括對信用風險是否顯著增加和違約事件的識別。我們抽樣測試了管理層的貸後信用審查，並透過考慮借款人的財務及非財務信息、相關的外部證據和其他因素，評估了管理層對信用風險顯著增加和違約識別的恰當性。我們檢查的借款人樣本包括受到疫情影響的產業和監察名錄內的新風險承擔；
- 我們查核了對關鍵管理層判斷的定期複核和審批，包括管理層對前瞻性信息的考量。此外，我們評估及對管理層的前瞻性計量提出質詢，包括管理層對所選擇經濟指標、經濟情景和預測的分析，評估了對經濟指標預測的合理性；
- 我們抽取樣本測試了第三階段貸款的預期信用損失的計算，並根據借款人情況、計算減值輸入值的客觀證據(包括抵押品的估值和宏觀經濟變量估算)和我們的行業知識，對管理層就未來現金流作出的假設提出質詢；
- 我們根據適用的財務報告框架，評估了2022年年報中關於客戶貸款的預期信用損失相關信息披露是否充分。

基於上述測試的結果，我們認為管理層在釐定客戶貸款的預期信用損失時所應用的判斷和假設均有證據和實施的程序所支持。

其他信息

貴銀行董事須對其他信息負責。其他信息包括年報內的所有信息，但不包括綜合財務報表及我們的核數師報告。

我們對綜合財務報表的意見並不涵蓋其他信息，我們亦不對該等其他信息發表任何形式的鑒證結論。

結合我們對綜合財務報表的審計，我們的責任是閱讀其他信息，在此過程中，考慮其他信息是否與綜合財務報表或我們在審計過程中所了解的情況存在重大抵觸或者似乎存在重大錯誤陳述的情況。

基於我們已執行的工作，如果我們認為其他信息存在重大錯誤陳述，我們需要報告該事實。在這方面，我們沒有任何報告。

董事及審計委員會就綜合財務報表須承擔的責任

貴銀行董事須負責根據香港會計師公會頒佈的《香港財務報告準則》及香港《公司條例》擬備真實而中肯的綜合財務報表，並對其認為為使綜合財務報表的擬備不存在由於欺詐或錯誤而導致的重大錯誤陳述所需的內部控制負責。

在擬備綜合財務報表時，董事負責評估 貴集團持續經營的能力，並在適用情況下披露與持續經營有關的事項，以及使用持續經營為會計基礎，除非董事有意將 貴集團清盤或停止經營，或別無其他實際的替代方案。

審計委員會須負責監督 貴集團的財務報告過程。

核數師就審計綜合財務報表承擔的責任

我們的目標，是對綜合財務報表整體是否不存在由於欺詐或錯誤而導致的重大錯誤陳述取得合理保證，並出具包括我們意見的核數師報告。我們僅按照香港《公司條例》第405條向 閣下（作為整體）報告我們的意見，除此之外本報告別無其他目的。我們不會就本報告的內容向任何其他人士負上或承擔任何責任。合理保證是高水平的保證，但不能保證按照《香港審計準則》進行的審計，在某一重大錯誤陳述存在時總能發現。錯誤陳述可以由欺詐或錯誤引起，如果合理預期它們單獨或匯總起來可能影響綜合財務報表使用者依賴綜合財務報表所作出的經濟決定，則有關的錯誤陳述可被視作重大。

在根據《香港審計準則》進行審計的過程中，我們運用了專業判斷，保持了專業懷疑態度。我們亦：

- 識別和評估由於欺詐或錯誤而導致綜合財務報表存在重大錯誤陳述的風險，設計及執行審計程序以應對這些風險，以及獲取充足和適當的審計憑證，作為我們意見的基礎。由於欺詐可能涉及串謀、偽造、蓄意遺漏、虛假陳述，或凌駕於內部控制之上，因此未能發現因欺詐而導致的重大錯誤陳述的風險高於未能發現因錯誤而導致的重大錯誤陳述的風險。
- 了解與審計相關的內部控制，以設計適當的審計程序，但目的並非對 貴集團內部控制的有效性發表意見。
- 評價董事所採用會計政策的恰當性及作出會計估計和相關披露的合理性。
- 對董事採用持續經營會計基礎的恰當性作出結論。根據所獲取的審計憑證，確定是否存在與事項或情況有關的重大不確定性，從而可能導致對 貴集團的持續經營能力產生重大疑慮。如果我們認為存在重大不確定性，則有必要在核數師報告中提請使用者注意綜合財務報表中的相關披露。假若有關的披露不足，則我們應當發表非無保留意見。我們的結論是基於核數師報告日止所取得的審計憑證。然而，未來事項或情況可能導致 貴集團不能持續經營。

核數師就審計綜合財務報表承擔的責任(續)

- 評價綜合財務報表的整體列報方式、結構和內容，包括披露，以及綜合財務報表是否中肯反映交易和事項。
- 就 貴集團內實體或業務活動的財務信息獲取充足、適當的審計憑證，以便對綜合財務報表發表意見。我們負責 貴集團審計的方向、監督和執行。我們為審計意見承擔全部責任。

除其他事項外，我們與審計委員會溝通了計劃的審計範圍、時間安排、重大審計發現等，包括我們在審計中識別出內部控制的任何重大缺陷。

我們還向審計委員會提交聲明，說明我們已符合有關獨立性的相關專業道德要求，並與他們溝通有可能合理地被認為會影響我們獨立性的所有關係和其他事項，以及在適用的情況下，用以消除對獨立性產生威脅的行動或採取的防範措施。

從與審計委員會溝通的事項中，我們確定哪些事項對本期綜合財務報表的審計最為重要，因而構成關鍵審計事項。我們在核數師報告中描述這些事項，除非法律法規不允許公開披露這些事項，或在極端罕見的情況下，如果合理預期在我們報告中溝通某事項造成的負面後果超過產生的公眾利益，我們決定不應在報告中溝通該事項。

出具本獨立核數師報告的審計項目合夥人是吳慧瑩女士。

羅兵咸永道會計師事務所
執業會計師

香港，2023年2月23日

綜合損益表

(除另註明外，所有金額以港幣千元編製)

	附註	截至12月31日止	
		2022	2021
利息收入	6	6,022,814	4,756,976
利息支出	6	(2,136,023)	(1,104,411)
淨利息收入		3,886,791	3,652,565
服務費及佣金收入	7	699,142	840,187
服務費及佣金支出	7	(51,116)	(53,630)
淨服務費及佣金收入	7	648,026	786,557
淨買賣收益	8	246,423	300,323
出售按公平價值計入其他全面收益之投資證券之淨溢利		24,026	105,200
按公平價值計入其他全面收益之投資證券之股息		207,008	217,705
其他營業收入	9	130,425	133,690
保險收益淨額	10	37,506	37,815
保險索償淨額及保單持有人負債變動	10	(28,878)	(25,957)
營業支出	11	(1,789,683)	(1,696,656)
信用減值損失	12	(276,598)	(29,410)
營業溢利		3,085,046	3,481,832
應佔聯營公司及合營企業之淨溢利	25	116,573	61,393
除稅前溢利		3,201,619	3,543,225
稅項	14	(615,816)	(637,595)
本年度溢利		2,585,803	2,905,630
歸屬於：			
本銀行股東		2,581,125	2,900,088
非控制性權益		4,678	5,542
		2,585,803	2,905,630

載於第52頁至第134頁之附註為本綜合財務報表之一部分。

綜合全面收益表

(除另註明外，所有金額以港幣千元編製)

	截至12月31日止	
	2022	2021
本年度溢利	2,585,803	2,905,630
其他全面損失		
可能被重新分類至損益之項目		
折算海外業務而產生之匯兌差額	(195,320)	78,583
按公平價值計入其他全面收益之投資證券		
— 公平價值變動	(2,326,173)	(727,767)
— 於損益確認之信用減值損失變動	(7,092)	6,943
— 因出售而轉撥損益之公平價值變動	(24,026)	(105,200)
— 遞延稅項	387,782	137,440
應佔聯營公司及合營企業之儲備	(137,604)	(9,173)
不會被重新分類至損益之項目		
按公平價值計入其他全面收益之權益投資		
— 公平價值變動	(693,772)	(242,083)
— 遞延稅項	(34,008)	(3,929)
應佔聯營公司及合營企業之儲備	(5,677)	(396)
本年度其他全面損失除稅後總額	(3,035,890)	(865,582)
本年度全面(損失)/收益淨額	(450,087)	2,040,048
歸屬於：		
本銀行股東	(455,135)	2,034,506
非控制性權益	5,048	5,542
本年度全面(損失)/收益淨額	(450,087)	2,040,048

載於第52頁至第134頁之附註為本綜合財務報表之一部分。

綜合財務狀況表

(除另註明外，所有金額以港幣千元編製)

	附註	於12月31日	
		2022	2021
資產			
庫存現金及在同業之結餘	16	44,796,626	30,685,587
定期存放於同業	17	17,645,562	15,478,679
客戶貸款	18	95,995,971	95,906,226
按公平價值計入損益之金融資產	19	970,847	2,103,933
衍生金融工具	20	552,801	317,330
按公平價值計入其他全面收益之投資證券	21	51,277,567	81,438,993
以攤銷成本衡量之投資證券	22	4,728,167	1,573,635
供出售物業	23	756,643	683,924
聯營公司及合營企業投資	25	414,706	466,829
物業及設備	26	2,456,376	2,550,277
投資物業	27	993,778	1,002,672
遞延稅項資產	32	486,029	55,610
其他資產	28	2,259,048	1,669,618
總資產		223,334,121	233,933,313
負債			
同業之存款		7,471,442	9,032,550
客戶存款	29	176,501,730	183,587,245
衍生金融工具	20	598,173	251,085
後償債務	30	2,328,890	4,269,682
其他負債	31	2,782,920	2,426,108
本期稅項負債		185,851	140,035
遞延稅項負債	32	7,315	5,241
總負債		189,876,321	199,711,946
權益			
歸屬於本銀行股東之股本及儲備			
股本	33	2,000,000	2,000,000
保留溢利		23,809,577	21,608,831
儲備	34	7,547,028	10,515,909
		33,356,605	34,124,740
非控制性權益		101,195	96,627
總權益		33,457,800	34,221,367
總權益及負債		223,334,121	233,933,313

董事會於2023年2月23日批准及授權發佈。

李慶言
董事長

榮康信
董事

鄭志強
董事

郭錫志
常務董事兼行政總裁

載於第52頁至第134頁之附註為本綜合財務報表之一部分。

綜合權益變動表

(除另註明外，所有金額以港幣千元編製)

	附註	歸屬於股東			非控制性	總權益
		股本	儲備	保留溢利	權益	
於2021年1月1日		2,000,000	11,426,064	18,977,170	91,565	32,494,799
本年度溢利		-	-	2,900,088	5,542	2,905,630
除稅後之其他全面損失		-	(910,155)	44,573	-	(865,582)
按公平價值計入其他全面收益之投資證券 之淨公平價值變動	34	-	(934,596)	-	-	(934,596)
折算海外業務而產生之匯兌差額	34	-	34,010	44,573	-	78,583
應佔聯營公司及合營企業之儲備	34	-	(9,569)	-	-	(9,569)
本年度全面收益淨額		-	(910,155)	2,944,661	5,542	2,040,048
支付2020年度股息		-	-	(313,000)	(480)	(313,480)
於2021年12月31日及2022年1月1日		2,000,000	10,515,909	21,608,831	96,627	34,221,367
本年度溢利		-	-	2,581,125	4,678	2,585,803
除稅後之其他全面損失		-	(2,968,881)	(67,379)	370	(3,035,890)
按公平價值計入其他全面收益之投資證券 之淨公平價值變動	34	-	(2,697,659)	-	370	(2,697,289)
折算海外業務而產生之匯兌差額	34	-	(128,156)	(67,164)	-	(195,320)
應佔聯營公司及合營企業之儲備	34	-	(143,066)	(215)	-	(143,281)
本年度全面損失淨額		-	(2,968,881)	2,513,746	5,048	(450,087)
支付2021年度股息		-	-	(313,000)	(480)	(313,480)
於2022年12月31日		2,000,000	7,547,028	23,809,577	101,195	33,457,800

載於第52頁至第134頁之附註為本綜合財務報表之一部分。

綜合現金流量表

(除另註明外，所有金額以港幣千元編製)

	附註	截至12月31日止	
		2022	2021
來自營業活動之現金流量			
除稅前溢利		3,201,619	3,543,225
應佔聯營公司及合營企業之淨溢利	25	(116,573)	(61,393)
信用減值損失	12	276,598	29,410
折舊費用		240,734	242,581
出售設備之淨(溢利)/虧損	9	(25)	5
出售按公平價值計入其他全面收益之投資證券之淨溢利		(24,026)	(105,200)
以攤銷成本衡量及按公平價值計入其他全面收益之投資證券之利息收入	6	(1,098,329)	(1,213,676)
後償債務之利息支出	6	193,302	192,791
租賃負債之利息支出	6	4,068	4,076
按公平價值計入其他全面收益之投資證券之股息		(207,008)	(217,705)
已付香港利得稅稅款		(338,958)	(297,367)
已付海外稅款		(295,060)	(319,739)
外幣匯率變動之影響		395,834	(73,338)
營業資產及負債變動前之營業活動現金流量		2,232,176	1,723,670
營業資產及負債之變動：			
— 在同業之結餘(原到期日超過三個月)淨(增加)/減少		(5,016,875)	1,335,624
— 定期存放於同業(原到期日超過三個月)淨增加		(3,228,357)	(5,261,586)
— 按公平價值計入損益之金融資產淨減少		1,133,086	94,818
— 衍生金融工具淨減少/(增加)		111,617	(148,768)
— 客戶貸款淨(增加)/減少		(1,518,786)	5,689,432
— 其他資產淨(增加)/減少		(693,518)	825,382
— 同業之存款淨(減少)/增加		(1,254,904)	1,127,601
— 客戶存款淨(減少)/增加		(4,990,875)	5,289,660
— 其他負債淨增加/(減少)		396,284	(665,501)
來自營業活動之現金(支出)/收入淨額		(12,830,152)	10,010,332

綜合現金流量表

(除另註明外，所有金額以港幣千元編製)

	附註	截至12月31日止	
		2022	2021
來自投資活動之現金流量			
收取以攤銷成本衡量及按公平價值計入其他全面收益之投資證券之利息		1,278,957	1,292,676
收取按公平價值計入其他全面收益之投資證券之股息		207,008	217,705
收取聯營公司及合營企業之股息	25	25,415	28,475
購入物業及設備		(59,803)	(98,221)
投資物業增加	27	–	(1,040)
供出售物業增加		(72,719)	(120,194)
出售設備		32	17
購入以攤銷成本衡量及按公平價值計入其他全面收益之投資證券		(19,586,913)	(64,685,360)
出售及贖回以攤銷成本衡量及按公平價值計入其他全面收益之投資證券		42,506,536	56,354,627
來自投資活動之現金收入／(支出) 淨額		24,298,513	(7,011,315)
來自融資活動之現金流量			
贖回後償債務	35	(1,952,875)	–
支付後償債務之利息		(190,730)	(188,924)
支付租賃負債	35	(115,350)	(119,146)
支付股東股息		(313,000)	(313,000)
支付非控制性權益之股息		(480)	(480)
來自融資活動之現金支出淨額		(2,572,435)	(621,550)
現金及等同現金項目之淨增加		8,895,926	2,377,467
年初之現金及等同現金項目		30,342,667	27,999,639
外幣匯率變動對現金及等同現金項目之影響		(801,908)	(34,439)
年終之現金及等同現金項目		38,436,685	30,342,667
代表：			
原到期日少於3個月的庫存現金及在同業之結餘	16	37,521,480	28,428,064
原到期日少於3個月的定期存放於同業	17	915,205	1,914,603
		38,436,685	30,342,667
來自營業及投資活動之現金流量包括：			
已收利息		5,708,837	4,891,232
已付利息		(1,519,202)	(993,595)

載於第52頁至第134頁之附註為本綜合財務報表之一部分。

綜合財務報表附註

(除另註明外，所有金額以港幣千元編製)

1 主要業務

上海商業銀行有限公司(「本銀行」)及其附屬公司(統稱「本集團」)之業務為提供在香港、美國、英國及中華人民共和國之銀行業務及與銀行業有關之財務服務。

本銀行為香港註冊之金融機構。註冊辦事處地址為香港皇后大道中12號上海商業銀行大廈。

最終控股公司為於台灣註冊的上海商業儲蓄銀行股份有限公司。

除另註明外，本綜合財務報表是以港幣千元編製。董事會已於2023年2月23日通過本綜合財務報表。

2 主要會計政策

本綜合財務報表所採用之主要會計政策如下，除另註明外，此會計政策一直一貫地被採用。

2.1 賬目編製之基礎

本集團之綜合財務報表按照香港會計師公會所頒佈之《香港財務報告準則》及香港《公司條例》(第622章)編製。此綜合財務報表乃根據歷史成本常規法編製，就按公平價值計入其他全面收益的投資證券、按公平價值計入損益之金融資產以及衍生金融工具之公平價值重估予以修訂。

編製符合《香港財務報告準則》之財務報表須使用重大的會計估算及管理層對本集團會計政策之判斷。當中涉及高度判斷、複雜之範疇、或對綜合財務報表而言屬重大影響之假設及估算，已載於附註4。

(a) 本集團已於截至2022年12月31日止年度採納的修訂

於當日或以後日期開始的
會計年度生效

《香港會計準則》第37號之修訂 — 虧損性合約 — 履行合約之成本
《香港財務報告準則》之修訂 — 二零一八年至二零二零年《香港
財務報告準則》之年度改進

2022年1月1日
2022年1月1日

採納以上修訂對本集團之財務報表並沒有重大影響。

綜合財務報表附註

(除另註明外，所有金額以港幣千元編製)

2 主要會計政策 (續)

2.1 賬目編製之基礎 (續)

(b) 已頒佈但尚未於截至2022年12月31日止年度生效的修訂及新準則

	於當日或以後日期開始的會計年度生效
《香港財務報告準則》第17號「保險合約」	2023年1月1日
《香港會計準則》第1號之修訂 — 負債分類為流動或非流動	2023年1月1日
《香港會計準則》第1號之修訂及《香港財務報告準則》實務報告第2號 — 會計政策之披露	2023年1月1日
《香港會計準則》第8號之修訂 — 會計估算的定義	2023年1月1日
《香港會計準則》第12號之修訂 — 單一交易產生之資產及負債相關的遞延稅項	2023年1月1日

香港會計師公會已頒佈若干尚未於截至2022年12月31日止年度生效的修訂及新準則，本綜合財務報表並未採納這些修訂及新準則。主要與本集團有關的新準則為《香港財務報告準則》第17號「保險合約」。

《香港財務報告準則》第17號「保險合約」於2023年1月1日或以後日期開始的會計年度生效。此準則確立在其範圍內的保險合約之確認、計量、列報及披露原則，並取代《香港財務報告準則》第4號「保險合約」。制定《香港財務報告準則》第17號目的為確保企業已提供足以忠實反映該等保險合約之相關資料。《香港財務報告準則》第17號規定了明確而一致的規則，藉以大幅度提高財務報表的可比較性。《香港財務報告準則》第17號之通用模型要求實體在初始確認保險合約時按履行現金流量和約定服務利潤計量保險合約。除了此通用模型外，此準則還提供了一種簡化的方法 — 保費分攤法。本集團正在評估採納此準則對財務及披露之影響。

綜合財務報表附註

(除另註明外，所有金額以港幣千元編製)

2 主要會計政策 (續)

2.2 財務報表綜合原則

綜合財務報表包括本銀行及其所有附屬公司截至2022年12月31日止之財務報表。

(a) 附屬公司

附屬公司是指本集團所控制的公司(包括結構化實體)。倘本集團承受或擁有自參與實體營運所得可變回報的風險或權利，以及能夠運用其對實體的權力以影響該等回報，則本集團對該實體擁有控制權。附屬公司由控制權轉移至本集團當日開始在綜合財務報表中合併計算。由控制終止當日開始，則從綜合財務報表中剔除。

本集團內之公司間之交易、結餘及集團內部交易所產生的任何未變現溢利均會被對銷。未變現虧損也同時會被抵銷，除非交易提供證據顯示轉讓的資產出現減值。為確保附屬公司與本集團所採用的政策一致，附屬公司之會計政策會因應需要而改變。

(b) 與非控制性權益之交易

本集團把與非控制性權益的交易視為與集團股東進行的交易。從非控制性權益之買入所產生的購買代價和獲得有關附屬公司股權的淨資產賬面價值之差額於權益記賬。出售予非控制性權益的收益或虧損亦需於權益記賬。

當本集團不再有控制權或重大影響，本集團需重新計量其後任何留存在實體之利益之公平價值，並於損益確認賬面價值之變動。公平價值是指為其後確認為應佔聯營公司、合營企業或金融資產之保留利益之最初的賬面價值。此外，以往任何計入其他全面收益有關該實體的金額，應基於本集團直接出售有關資產負債的會計方法處理，並將以往計入其他全面收益的金額重新分類為損益。

(c) 聯營公司及合營企業

聯營公司是指本集團可對其行使重大影響力的投資企業。重大影響是指有權參與被投資者的財政及營運政策的決策但並不能夠控制或共同控制這些政策。

合營企業為本集團與各方簽訂合同約定，分享控制權的一種安排，並享有合營安排的淨資產的權利。

聯營公司及合營企業投資均採用權益法計量，按照初始投資成本於綜合財務狀況表確認，並在其後進行調整以確認本集團收購後的應佔盈虧和其他全面收益的變動。當本集團的聯營公司或合營企業應佔虧損等於或大於其投資(其中包括實質上構成本集團於聯營公司或合營企業的淨投資的任何長期利益)，除非本集團已為聯營公司或合營企業承擔債務或已為其墊付資金，否則本集團將不會再確認進一步虧損。

倘本集團與聯營公司或合營企業進行交易，只有在聯營公司或合營企業與本集團無關聯的該部分權益所產生的損益才可於本集團之綜合財務報表中確認。本集團與聯營公司或合營企業進行交易時所產生之未變現虧損也同時會被抵銷，除非交易提供證據顯示轉讓的資產出現減值。

綜合財務報表附註

(除另註明外，所有金額以港幣千元編製)

2 主要會計政策 (續)

2.3 外幣換算

(a) 功能及呈列貨幣

本集團旗下各實體財務報表中所載項目乃採用該實體營運之主要經濟環境所使用之貨幣（「功能貨幣」）計量。綜合財務報表乃以港幣千元呈列。港幣乃本銀行之功能及呈列貨幣。

(b) 交易及結餘

外幣交易結算以交易日的匯率換算為功能貨幣。

外幣計價的貨幣性項目以報告日之外幣匯率換算。外幣計價的非貨幣性項目按歷史成本以初始確認當日的匯率折算，按公平價值計量的非貨幣性的外幣項目按決定公平價值當日的匯率折算。

由外匯交易結算及以報告日之匯率換算以外幣計價之貨幣性資產和負債造成的匯兌損益在損益表確認。

所有確認在損益表之匯兌損益以淨額列於損益表內的相應項目中。其他全面收益項目之匯兌損益列於其他全面收益表內的相應項目中。

如歸類為按公平價值計入其他全面收益之外幣貨幣性資產之公平價值出現變化，需為證券之攤銷成本變化和其其他賬面價值變化所產生之匯兌差異作出區別。

與攤銷成本變化有關的匯兌差異於損益確認，而與其他賬面價值變化有關之匯兌差異，除減值外，則於其他全面收益中確認。

非貨幣性金融工具的匯兌差異，例如按公平價值計入損益之權益會被呈列為公平價值收益或虧損的一部分。非貨幣性金融工具的匯兌差異，例如歸類為按公平價值計入其他全面收益之權益之匯兌差異會於其他全面收益中呈列。

綜合財務報表附註

(除另註明外，所有金額以港幣千元編製)

2 主要會計政策 (續)

2.3 外幣換算 (續)

(c) 集團旗下公司及海外分行

本集團所有功能貨幣與呈列貨幣不同的實體之業績及財務狀況按以下方式換算為呈列貨幣：

- 各財務狀況表所呈列之資產及負債按報告日之外幣匯率換算；
- 各損益表之收入及支出均按照該年度之全年平均匯率換算（除非這個平均匯率不是一個合理近似交易當日匯率累計的效應，在這種情況下，收入和支出在交易日換算）；及
- 所有匯兌差額將確認為其他全面收益。

合併賬目時，換算於海外實體淨投資所產生之匯兌差額列入其他全面收益。當部分轉讓或售出境外業務時，此記錄於股東權益之匯兌差額會包括在計算售出項目的損益內，並於損益表中確認。

因收購海外實體而產生之商譽及公平價值之調整會被處理為該海外實體之資產及負債，並以報告日之外幣匯率換算。

2.4 服務費及佣金收入及支出

本會計年度內的服務費及佣金收入於提供服務時確認。貸款服務費會確認為服務費收入。資產組合、其他管理諮詢費及服務費根據有關服務合約，按合約期確認為收入。

2.5 股息收入

於收取股息之權利確立時始在損益表確認為股息收入。

2 主要會計政策 (續)

2.6 金融資產，金融負債，利息收入及利息支出

計量方法

初始確認及計量

當本集團成為相關金融工具合約條款的一方時，確認有關金融資產和金融負債。按正常方式購買及出售金融資產的交易於交易日（即本集團承諾購買或出售資產的日期）確認。

在初始確認時，本集團計量相關金融資產或金融負債的公平價值，並（如不屬於按公平價值計入損益的金融資產或金融負債）加上或減去取得或發行有關金融資產或金融負債所新增並直接歸屬之交易成本，例如費用和佣金。按公平價值計入損益的金融資產和金融負債的交易成本計入損益。緊接初始確認後，即就以攤銷成本衡量或按公平價值計入其他全面收益的金融資產確認預期信用損失，導致在新的資產產生時，已在損益中確認會計虧損。

若金融資產和負債的公平價值與初始確認時的交易價格不同，本集團將按下述方式確認有關差額：

- (a) 當公平價值乃通過相同資產或負債於活躍市場中的報價（即第1層次輸入值）來證明，或者是基於只使用來自可觀察市場的數據的估值技術得出時，該差額確認為收益或損失。
- (b) 在其餘各種情況下，差額予以遞延並逐一釐定各工具確認損益的時間。該差額可於有關金融工具的年期內攤銷，或遞延至有關金融工具的公平價值可以使用市場上可觀察數據釐定的時候，或透過結算來實現。

分類及後續計量

本集團將其金融資產分類為以下計量類別：

- 攤銷成本；
- 按公平價值計入其他全面收益；或
- 按公平價值計入損益。

債務工具

債務工具的分類和後續計量乃視乎：

- (i) 本集團管理有關資產的業務模式；及
- (ii) 該資產的現金流特徵。

綜合財務報表附註

(除另註明外，所有金額以港幣千元編製)

2 主要會計政策 (續)

2.6 金融資產，金融負債，利息收入及利息支出 (續)

分類及後續計量 (續)

債務工具 (續)

本集團將其債務工具分類為以下三種計量類別：

- (a) 攤銷成本：為收取約定現金流而持有（該等現金流僅代表本金和利息的支付）以及並非指明採用按公平價值計入損益方式計量之資產，按攤銷成本計量。這些資產的賬面價值，按確認的預期信用損失進行調整。此等金融資產的利息收入，採用實際利率法計入「淨利息收入」中。
- (b) 按公平價值計入其他全面收益：為收取約定現金流以及等待出售而持有（資產的現金流僅代表本金和利息的支付）以及並非指明採用按公平價值計入損益方式計量之資產，按公平價值計入其他全面收益計量。賬面價值變動計入其他全面收益，但是減值損益、利息收入及該等金融工具的攤銷成本的匯兌損益則在損益中確認。終止確認有關金融資產時，先前於其他全面收益確認的累計損益將從權益重新分類至損益。來自此等金融資產的利息收入，採用實際利率法計入「淨利息收入」中。
- (c) 按公平價值計入損益：不符合攤銷成本或按公平價值計入其他全面收益標準的資產，按公平價值計入損益計量。於其後按公平價值計入損益的債券之收益或虧損應計入損益，並且在其產生期間的損益表中於「淨買賣收益」中列報淨額。

業務模式：業務模式反映本集團如何管理資產以產生現金流。即不論本集團目的是單純從資產中收取合約現金流，抑或同時收取合約現金流及出售資產所產生的現金流。倘若前述兩項均不適用（例如持作買賣用途的金融資產），金融資產則會被歸類為「其他」業務模式的一部分，並根據按公平價值計入損益的方式進行計量。本集團為確定一組資產的業務模式而考慮的因素，包括過往該等資產的現金流的收取方式、過往資產表現的評估方式、向主要管理人員報告的方式、評估和管理風險的方式，以及管理人員獲得報酬的方式。

僅為本金及利息的支付：倘業務模式為持有資產以收取合約現金流或以收取合約現金流及出售，本集團會評估金融工具之現金流是否僅代表本金及利息的支付（「僅為本金及利息的支付測試」）。在進行評估時，本集團會考慮合約現金流與基本借貸安排是否一致，即利息只包含金錢的時間價值、信貸風險、其他基本借貸風險之考慮，以及與基本借貸安排一致的利潤率。如合約條款引入與基本借貸安排非一致之風險承擔或波幅，相關金融資產會以按公平價值計入損益的方式分類及計量。

在確定內含衍生工具的金融資產的現金流是否僅為本金和利息的支付時，會就該等金融資產及內含的衍生工具作整體考慮。

2 主要會計政策 (續)

2.6 金融資產，金融負債，利息收入及利息支出 (續)

分類及後續計量 (續)

權益工具

除本集團管理層在初始確認時已選擇不可撤銷地指定按公平價值計入其他全面收益方式計量的權益證券外，本集團的權益工具均以按公平價值計入損益計量。若本集團管理層已選擇將權益工具的公平價值損益呈列於其他全面收益之下，則於終止確認該等權益工具之後，公平價值損益並不會隨之重新分類至損益。當本集團收取付款的權利確立時，來自該等權益工具的股息繼續在損益中確認為股息收入。

按公平價值計入損益的權益工具的損益，計入損益表中的「淨買賣收益」中。

金融資產的修改

若借款人出現財務困難，而金融資產的條款已被修改並與原本的條款出現重大差異，則本集團會終止確認原有的金融資產，改為按公平價值確認一項「新」的資產，並為該資產重新計算新的實際利率。因此，有關的修改日期會被視為計算減值目的（包括為確定信用風險是否已大幅增加）之初始確認日期。但是，本集團亦會評估所確認的新金融資產是否於初始確認時被視為已發生信用減值，尤其是因債務人無法依照原來協議的付款安排時。賬面價值的差異，亦於終止確認時在損益中確認為收益或虧損。

若貸款條款沒有出現重大差異，貸款條款之修改並不會導致金融資產之終止確認，金融資產繼續進行同樣與初始確認有關之信用風險及信用減值評估。

非因修改條款的終止確認

當收取有關金融資產或其中一部分的現金流的合約權利已到期，或者該權利被轉讓並且(i)本集團已轉移其擁有權之絕大部分風險及回報，或(ii)本集團既不轉移也不保留擁有權之絕大部分風險及回報，而本集團並未保留控制權時，即會終止確認該金融資產或其中相關部分。

本集團訂立交易，保留收取資產的現金流的合約權利，但承擔向其他實體支付該等現金流的合約義務，並轉移絕大部分風險及回報。如果本集團有以下情況，以上交易會被視為「過手」轉讓，並因此導致終止確認：

- (i) 除非從資產中收取等值金額，否則沒有付款的義務；
- (ii) 被禁止出售或抵押該資產；及
- (iii) 有義務儘快將其從資產中收到的任何現金匯出給最終收款方。

本集團在標準回購協議及證券借貸交易下提供的抵押品不會被終止確認。這是由於本集團根據預定的回購價，保留絕大部分的風險及回報，因此並不符合終止確認的標準。

綜合財務報表附註

(除另註明外，所有金額以港幣千元編製)

2 主要會計政策 (續)

2.6 金融資產，金融負債，利息收入及利息支出 (續)

金融資產減值

本集團根據前瞻性基礎，評估以攤銷成本衡量的金融資產、按公平價值計入其他全面收益計量的債務工具以及各種貸款承諾及財務保證合約產生的相關預期信用損失。本集團於各報告日確認有關的虧損撥備。預期信用損失的計量反映了：

- 通過評估一系列可能的結果，確定出公正、機率權重的數額；
- 金錢的時間價值；及
- 在報告日無需付出過多的成本或功夫，即可以獲得的關於過去事件、當前狀況和預測未來經濟狀況之合理、可證明資料。

附註3.1.1列示了預期信用損失的計量方法。

金融負債

分類及後續計量

本集團按攤銷成本對其金融負債進行分類，下列項目除外：

- (a) 按公平價值計入損益的金融負債：此分類適用於衍生工具、持作買賣用途之金融負債以及於初始確認時指定屬於此分類的其他金融負債。指定按公平價值計入損益的金融負債，其收益或損失之一部分計入其他全面收益（指有關金融負債的公平價值變動金額，且該變動可歸因於該項金融負債的信用風險變動者，該金額確定為並非歸因於引起市場風險的市場條件變化的金額），而另一部分則計入損益（指該項負債的公平價值的剩餘變動金額）。但是，若以上的列報方式會造成或擴大會計錯配的情況，而在該情況下，該項負債的信用風險變動產生的損益也計入當期損益；及
- (b) 因轉讓不符合終止確認條件的金融資產所產生的金融負債：在有關的金融資產轉讓不符合終止確認條件時，會將因轉讓而收到的款項確認為金融負債。在隨後之各段期間，本集團確認該項金融負債產生的各種費用。

終止確認

當有關金融負債合約規定的義務被解除、取消或期限屆滿時，該金融負債會被終止確認。

綜合財務報表附註

(除另註明外，所有金額以港幣千元編製)

2 主要會計政策 (續)

2.6 金融資產，金融負債，利息收入及利息支出 (續)

利息收入及利息支出

除分類為按公平價值計入損益之金融資產或金融負債外，所有計息之金融工具之利息收入及利息支出均按照實際利率法在損益表中確認為「利息收入」及「利息支出」。

實際利率是指將金融資產或金融負債在其預計年限內估計的未來現金付款或收入，折現成該金融資產的賬面總額（即其在作出任何減值準備前的攤銷成本）或折現成該金融負債的攤銷成本的利率。計算實際利率時，不考慮預期信用損失，但包括交易成本、溢價或折價以及支付或收到與實際利率組成部分的費用，例如創始手續費。對於購入或始發已發生信用減值的金融資產（指在初始確認時已發生信用減值的資產），本集團會根據該金融資產的攤銷成本（而非賬面總額）計算信用調整後的實際利率，並且在估計未來現金流時計入預期信用損失的影響。

利息收入將實際利率應用於有關金融資產的賬面總額進行計算，但下列金融資產除外：

- (a) 購入或始發已產生信用減值的金融資產：就此等金融資產而言，將原有信用調整後的實際利率應用於其攤銷成本進行計算。
- (b) 其後發生信用減值的金融資產（即「第3階段」的金融資產）：此等金融資產的利息收入乃將實際利率應用於其攤銷成本（即扣除預期信用損失準備金）進行計算。

2.7 衍生金融工具

衍生工具於合約簽訂當日按公平價值進行初始確認，隨後按其公平價值重新計量。公平價值來自活躍市場所報出的市場價格（包括近期市場交易）和估值技術（包括折現現金流模型和期權定價模型），視所屬情況而定。所有衍生工具在公平價值為正數時作為資產列報，在公平價值為負數時則作為負債列報。

某些衍生工具被嵌入至混合合約之中，例如股權掛鈎工具之中包含的權益期權。如果混合性合約包含作為金融資產的主體，其分類和計量之方式，則按上文金融資產一節所描述方式，來評估整個合約。

2.8 財務保證合約及貸款承諾

財務保證合約規定發行人須在指定債務人未能於到期時根據債務工具之條款還款並令持有人蒙受損失時，向合約持有人支付特定款項以作補償。這些財務保證合約是本集團代表客戶提供給銀行、金融機構和其他實體，為其貸款、透支和其他銀行額度提供保證。

財務保證合約之公平價值是根據《香港財務報告準則》第15號以收取之費用作初始確認。初始確認後，本集團會根據《香港財務報告準則》第9號計算其預期信用損失。

本集團所提供之貸款承諾以減值準備之金額計量（按照附註3.1.1所述計算）。本集團並無作出任何承擔以提供低於市場利率之貸款，或可以現金或以交付或發行另一金融工具的方式淨額清償。

就貸款承諾及財務保證合約而言，減值準備乃確認為撥備。然而，包含貸款及未提取承諾之合約及本集團不能從該貸款組成部份中分開識別未提取承諾組成部份之預期信用減值損失，未提取承諾之預期信用減值損失乃連同貸款之減值準備一起確認。

綜合財務報表附註

(除另註明外，所有金額以港幣千元編製)

2 主要會計政策 (續)

2.9 公平價值的確定

在活躍市場交易的金融工具，金融資產及金融負債的公平價值是基於市場報價或經銷商報價確定。包括上市的權益證券及主要交易所之債務證券和從彭博和路透社取得之經紀人報價。

如果能隨時及定期地從交易所、交易商、經紀、行業組織、定價服務或監管機構取得代表經常發生的實際公平市場交易價格，金融工具會被視為以活躍市場報價。如果上述條件不能符合，市場將被視為非活躍。當買賣差價大或顯著增加，或只有少量最近交易時，則顯示市場處於非活動狀態。

所有其他金融工具的公平價值採用估值方法確定。這些估值方法，公平價值估計是根據類似之金融工具可觀察的數據，使用估值模型來預計未來現金流量的現值，或使用其他估值方法，利用各種在報表結算日之數據（例如，收益線、外匯率、波動率及交易對手信貸風險）。

本集團利用廣泛認可的估值模型確定複雜性較低的非標準金融工具的公平價值，如期權或利率和貨幣掉期。輸入到這些金融工具的估值模型的數據一般為市場之可觀察的數據。

對於更複雜的工具，本集團使用行業內普遍確認為標準的估值方法和技術而開發的估值模型。估值模型主要用於在對場外市場的衍生工具交易、非上市債券（包括嵌入式衍生產品）及其他市場流動性較差之債務工具的估價。由於若干輸入之數據不是從市場可觀察到，因此估價需要基於假設。

估值模型的結果通常是估計或近似的價值而且不能被確實肯定，採用的估值技術可能沒有充分反映所有有關本集團狀況的因素。因此在適當情況下，估值允許調整以考慮更多的因素，包括模型風險，流動資金風險和交易對手的信用風險。根據既定的公平價值模式管理政策，以及相關的控制和程序，管理層認為這些估價調整是必要的及能適當地在財務狀況表列出以公平價值列賬之金融工具的價值。計量中使用的價格數據和參數通常經過仔細審查和在有需要時調整，尤其鑑於目前市場的發展。

或有負債及不可撤銷的貸款承諾的公平價值相當於其賬面價值。

2 主要會計政策 (續)

2.10 物業及設備

(a) 土地及行產

土地及行產主要包括分行和辦事處。租賃土地及房屋乃按照歷史成本價值列賬，歷史成本包括收購項目直接引致之開支，減除累積折舊及減值損失。土地和房屋每年提列充足折舊準備將其原值作系統性之折低。土地根據租賃期限計提折舊。房屋之折舊經本銀行按房屋之情況，包括房屋剩餘可使用年期以不超過40年為限予以評估。

永久土地業權按成本值列賬。

(b) 器具及設備

器具及設備乃按照歷史成本值減除累積折舊及減值損失後列賬。器具及設備之折舊之計算以直線法根據資產之預計使用年限按照4年至10年分攤折舊。

僅在與該項目相關之未來經濟效益有可能歸於本集團及能可靠地計算出項目成本之情況下，期後成本會包括於資產賬面價值或確認為另立之資產（如適用）。所有其他維修及保養於其產生之財務期內計入損益表內。

(c) 發展中物業

發展中物業之租賃土地按歷史成本減除累積折舊及減值損失列賬，發展支出為在規定的竣工日期內所產生之費用。有關租賃土地之折舊政策，請參閱附註2.10(a)。

資產之剩餘價值及可使用年限已於每個報表結算日審閱，並已於適當情況下作調整。當情況或環境改變而反映出其賬面價值可能不可收回時，需要攤銷之資產要審閱減值。倘某資產之賬面價值大於其估計可收回金額，該資產之賬面價值將即時減值至其可收回金額（附註2.14）。可收回金額是為資產之公平價值扣除出售之成本及使用價值之較高者。

出售之收益或虧損指出售所得淨額與相關資產賬面價值之差額，並列入損益表內。

2.11 投資物業

持作賺取長期租金收益或資本增值的物業均列作投資物業。投資物業包括土地及房屋。投資物業按成本值減除期後累積折舊及累積減值損失列賬。土地折舊是以直線法按未到期之租賃年限計算，房屋折舊則以租賃年限或40年之較短者來勾銷成本。

2.12 供出售物業

供出售物業乃以成本和可變現淨值兩者中之較低者入賬。可變現淨值已計入物業可能之最終售價及預計完成物業所需費用。

綜合財務報表附註

(除另註明外，所有金額以港幣千元編製)

2 主要會計政策 (續)

2.13 租賃

本集團之租賃活動及其會計處理

本集團租用不同的物業，設備及汽車。租賃合約一般為2至5年的固定期限，其中某些合約包含續租的選擇權。每份合約的租賃條款均單獨商定，並且包括眾多不同的條款及細則。租賃協議不包含財務契約條款，但租賃資產不得用作借款抵押。

在可使用租賃資產之日，本集團會確認一項使用權資產和相應負債。每筆租賃付款額均在相應負債與財務費用之間分攤。財務費用在租賃期限內計入損益，以使各期負債餘額產生的利率保持一致。使用權資產按照直線法在資產使用年期與租賃期兩者中較短的一個期間內計提折舊。

租賃產生的資產和負債在現值基礎上進行初始計量。租賃負債包括下列租賃付款額的淨現值：

- 固定付款額 (包括實質固定付款額)，扣除任何應收的租賃激勵；
- 承租人根據餘值擔保預計應付的金額；
- 購買選擇權的行權價，前提是承租人合理確定將行使該選擇權；及
- 終止租賃的罰款金額，前提是租賃期反映出承租人將行使終止租賃選擇權。

租賃付款額按照承租人的增量借款利率 (即承租人為在類似經濟環境下獲得價值相近的資產，以類似條款和條件借入資金而必須支付的利率) 折現。

使用權資產按照成本計量，其中成本包括以下項目：

- 租賃負債初始計量金額；
- 在租賃期開始日或之前支付的任何租賃付款額，扣除已收取的租賃激勵；
- 任何初始直接費用；及
- 復原成本。

與短期租賃和低價值資產租賃相關的付款額按照直線法在損益中確認為費用。短期租賃是指租賃期限為12個月或以下的租賃。低價值資產包括資訊科技設備和小型辦公室傢俬。

租賃土地的會計處理方法保持不變。有關租賃土地之折舊政策，請參閱附註2.10(a)。

續租及終止租賃選擇權

本集團的一些物業和設備租賃包含續租選擇權和終止租賃選擇權。使用這些條款的目的是在於將合約管理的操作靈活性達到最大化。大部分續租及終止租賃選擇權僅由本集團而非由相應的出租人行使。

當本集團為出租人

本集團以出租人身份所收取之營業租賃收入以直線法按租賃期分攤並於收入中確認。相關之租賃資產根據其本質包含在綜合財務狀況表中。

綜合財務報表附註

(除另註明外，所有金額以港幣千元編製)

2 主要會計政策 (續)

2.14 附屬公司、聯營公司及合營企業之投資及非金融資產減值

具無使用期限之資產不會予以攤銷，而於每年進行減值測試。如因某些事故或情況改變而顯示賬面價值可能不可收回時，該等資產將作減值檢查。若資產之賬面價值超過其可收回價值，其部分將被確認為減值損失。可收回價值指該資產之公平價值減去變賣成本及其使用價值之較高者。該等資產按最原始類別分類（現金產生單位）從而分別認明其現金流，藉以用作減值評估用途。除商譽外，已減值非金融資產在每個報表結算日予以檢閱其減值撥回之可能性。

2.15 本期及遞延稅項

本期稅項包括即期及遞延稅項。稅項於損益表確認，或倘有關稅項於其他全面收益或直接於權益確認之項目相關，則於其他全面收益或直接於權益確認。

本期所得稅支出是根據本集團之實體營運及產生應課稅收入之國家於報表結算日已頒佈或實質頒佈之稅務法例計算。管理層就適用稅務法例詮釋所規限之情況定期評估報稅表之狀況，並在適用情況下根據預期須向稅務機關支付之稅款設定撥備。

遞延稅項採用負債法就資產負債之稅基與其在財務報表之賬面價值之短暫時差作撥備。遞延稅項需在遞延稅項資產或負債確立後計算並採用在報表結算日前已頒佈或實質頒佈之課稅率釐定。

本集團的暫時性差額主要來自物業及設備折舊、某些金融資產及負債包括衍生金融產品的估值、退休準備金及其他退休福利準備金及以前年度結轉的稅務虧損；及有關企業購買項目時之淨資產購入的公平價值及其稅基之差異。但如初始確認之資產或負債（除在商業合併中產生以外）所產生之遞延稅項，而不影響任何賬面上或應課稅溢利或虧損，則此遞延稅項不用入賬。

遞延稅項資產乃就未來可能出現之應課稅溢利與可動用之暫時性差額抵銷而確認。

遞延稅項乃就投資於附屬公司、聯營公司及合營企業之暫時性差額而撥備，但假若可以控制該暫時性差額之撥回，並有可能在可預見未來不會撥回的遞延稅項負債則除外。

按公平價值計入其他全面收益之證券投資之公平價值重估產生之遞延稅項會跟隨重估變動在其他全面收益中扣除或計入，期後出售時則與遞延溢利或虧損一同在損益表內確認。

按公平價值計入其他全面收益之權益投資之公平價值重估產生之遞延稅項會保留在儲備，並不會因出售在期後被確認於損益表內。

綜合財務報表附註

(除另註明外，所有金額以港幣千元編製)

2 主要會計政策 (續)

2.16 僱員福利

(a) 退休福利成本

本集團設有兩個退休福利計劃，包括一個強制性公積金計劃及一個界定福利計劃供集團之員工選擇。但是，本集團之主要退休福利計劃是強制性公積金計劃。其資產均與本集團之資產分開，由獨立信託基金管理。

本集團的強制性公積金計劃之供款會在損益表內扣除。

界定福利計劃均由本集團考慮獨立合資格精算師之建議後作出供款。界定福利成本均以已達年齡供款法來估計，並依照每3年評估該計劃之合資格精算師之建議於損益表內支取，以達致於僱員服務期間平均攤分此等經常性成本。

(b) 僱員休假之權利

僱員年假之權利均於僱員應享時確認。僱員病假及分娩假之權利均於休假時確認。

(c) 合約終止補償

當本集團在僱員正常退休日期前終止其聘用，或當僱員接受自願遣散以換取有關福利時，即須支付合約終止補償。本集團在可證明承諾時確認合約終止補償：根據一項不可撤回及詳細的正式終止僱用計劃或確認《香港會計準則》第37號下的重組費用及須支付合約終止補償；如提出一項鼓勵自願遣散的建議下，合約終止補償會根據預計接納建議的僱員人數計量。在報表結算日後超過12個月支付的福利貼現為現值。

2.17 準備金

倘本集團因過往事件而產生即時法律或推定責任，可能須就解除責任而導致經濟流失之可能性高於不會導致資源流失之可能性；及可就責任之款項作出可靠估計時，則需確認為準備金。

倘有多項類同之責任時，解除該等責任導致損失之可能性按責任之類別作整體釐定。即使在同一類別責任內任何一項目導致損失之可能性可能會很小，亦需就此確認準備金。

準備金採用稅前利率按照解除責任所需的預計支出之現值計算，而該利率反映當時市場金錢時間值及責任風險之評估。因時間過去而增加的準備金確認為利息支出。

綜合財務報表附註

(除另註明外，所有金額以港幣千元編製)

2 主要會計政策 (續)

2.18 有關連人士

就此等財務報表而言，若一方人士能控制、共同控制本集團、或對本集團有重大影響力；與本集團同屬一財務報告集團的成員，例如：母公司、附屬公司、同系附屬公司；為本集團或母公司集團中的聯營公司或合營企業；本集團或母公司的主要高層人員；或本集團與此方人士受到共同控制，則該等人士被視為有關連人士。有關連人士可為個人或實體。

2.19 現金及等同現金項目

就綜合現金流量表而言，現金及等同現金項目由自獲得當日至到期日少於3個月之結餘所組成；包括現金、在同業之結餘、定期存放於同業、國庫券、及存款證（可以容易地換算為已知的現金數額及所須承受的價值變動風險甚少）。

2.20 信託活動

本集團會以受託人及其他信託服務來賺取服務費及佣金收入，因此本集團會代表這些個體、信託或其他機構持有或處理這些資產。由於這些資產並不屬於本集團，所以這份財務報表不包括這些資產及由這些資產所產生之收益。

2.21 分部報告

營運分部，及在集團綜合財務報表列報的每一分部項目金額，是從定期地提供予本集團的最高行政管理層作資源分配，以及評核本集團各業務部分和區域所在地的表現的財務資料中辨識出來。

除非分部有相同經濟特性及在產品和服務之性質、生產程序之性質、客戶類型和類別、用作銷售產品和提供服務之方法、及監管環境之性質是相同的，個別重大的營運分部不會在財務報表內合計。並非個別重大的營運分部如分享大部分相同的標準，則可能會被合計。

綜合財務報表附註

(除另註明外，所有金額以港幣千元編製)

3 金融風險管理

本集團之業務承擔著不同的金融風險，業務涉及分析、評估、承擔及管理風險或風險組合。承擔風險是金融業務的核心，而業務操作風險之產生是不可避免的。本集團的目標是於風險及回報之間取得適當平衡及將對本集團財務表現潛在不利之影響降至最低。

本集團的風險管理政策專為識別及分析此等風險而設，旨在設定適當的風險限額與控制指標，及通過可靠和與時並進的資訊系統，不斷監察此等風險及遵守既定的限額。本集團定期檢討其風險管理政策及系統，以配合市場及產品的變化，以及不斷推陳出新的最佳應用守則。

本集團有適當之政策及程序來鑑別、計算、控制及監察信用、流動資金、市場、利率、外匯及業務操作之風險。董事會其中一項重要功能是要確保本集團制定政策、程序及監控措施，以管理其所面對的各類風險。董事會授權予風險委員會、行政會、可持續發展委員會、資產負債委員會、信貸委員會及合規及業務操作風險管理委員會處理主要業務範疇的監管工作。本集團的風險取向已獲得董事會的批准，而風險控制限額則由各董事會專責委員會定期批准，審查和監察。風險委員會進一步負責協助董事會確保對銀行範圍內的風險進行充分監督，並在本集團政策框架內就宏觀風險相關的事宜，風險管理策略和風險管治向董事會提供建議。本集團之高級管理層均時刻就經濟、政治及市場環境之轉變對本集團運作之影響及其所面對之潛在風險保持警覺。

風險管理處及授信處負責監察本集團運作上的整體風險管理。此外，本集團設有適當之對賬步驟可確保系統記錄一切所需之數據。在實施任何新產品或服務前，均會進行各種分析、測試、開發及規劃，並由產品／服務監督委員會或行政總裁批核。所有上述之安排均確保風險管理程序能有效地運作。

稽核處負責獨立審查本集團的風險管理及控制狀況的有效性。

3.1 信用風險

本集團承擔著信用風險，即交易對手因未能履行責任而對本集團造成財務損失的風險。經濟上有重大轉變或個別本集團集中的行業呈現衰退可能會引致損失，此損失可能與於報表結算日已提之減值準備存在差異。

本集團已制定有效的信用審查、監測和控制系統，包括一個能有效識別、監視，並及時確定減值準備的貸款分類系統。因此，管理層能審慎管理其信用風險。

本集團限制單一借貸者或集團借貸者，及地區性與各行業之可接受風險金額，以控制信用風險程度。本集團會以循環形式監控此等風險，或會作出每年一次或更頻密之復審。董事會不時及最少每年會按產品、行業及國家之分類檢視及批核信用風險額度。

任何單一借款人（包括銀行及經紀）之信用風險，已制定分級限額以限制財務狀況表內及外之風險，及制定每日交收風險限額以限制持作買賣用途之項目如遠期外匯合約。而每日會將實際授信與限額對照，藉以監察風險水平。

3 金融風險管理 (續)

3.1 信用風險 (續)

信用風險管理是透過定期分析借貸人及潛在借款人歸還利息及本金之能力及在適當時調整信貸限額。本集團已有有效的監察及控制系統來準確及迅速地分辨、監察及應付信貸問題。部分之信用風險亦透過取得抵押品和企業及個人擔保以予管理。為減低信用風險，本集團亦會與對手如有從事信用活動的銀行進行淨額結算安排。

對於新型冠狀病毒疫情對經濟造成的不利影響，本集團一直密切關注並對相關的預期信用損失進行必要的評估。本集團向合資格客戶提供了多項紓困措施，包括監管機構主導以及本集團自主提出的各項紓困方案例如「預先批核還息不還本」計劃、中小企融資擔保計劃—「百分百擔保特惠貸款」以及「還息不還本」按揭貸款安排。採用此類紓困措施的客戶已經過信用評估，其信用風險及預期信用損失並未有顯著增加。本集團的經濟師每月就各類宏觀經濟指標進行預測及重檢，以期對在香港及其他本集團業務所在的地區在疫情下及疫情後潛在復甦的經濟狀況有及時的反映。此外，本集團對信貸組合進行了重檢，評估客戶的還款能力，以此評估信貸資產質量。同時，本集團積極運用各種監測工具主動識別受經濟環境不利影響的客戶，並施行額外措施，以期將潛在的信用損失降至最低。

3.1.1 預期信用損失的計量

本集團根據《香港財務報告準則》第9號採用一個「3階段」的模式，根據自初始確認以來信用質量的變化計量減值。概述如下：

- 在初始確認時並無已發生信用減值的金融工具歸入「第1階段」，並由本集團持續監察其信用風險；
- 如有關的金融工具被認定自初始確認以來已經有信用風險顯著增加的情況，則該金融工具將改歸入「第2階段」，但尚未被視為已發生信用減值；
- 如果金融工具已發生信用減值，則該金融工具將改歸入「第3階段」；
- 處於第1階段的金融工具，其預期信用損失乃按照未來12個月內可能發生的違約事件導致的存續期間預期信用損失的相關部分計量。處於第2或第3階段的金融工具的預期信用損失，則以存續期間為基礎計量；
- 計量金融工具之預期信用損失時，已考慮前瞻性資料；及
- 購入或始發已發生信用減值的金融資產，指在初始確認時已發生信用減值的金融資產。其預期信用損失是按有關金融資產存續期間的基礎進行計量（第3階段）。

本集團採納以違約概率、違約風險敞口及違約損失率為基礎的方法，計量金融工具的預期信用損失。對於難以利用此方法以及低曝險的資產組合如其他資產，將採納簡化的方式計量。

在預估違約概率、違約風險敞口及違約損失率時，先根據該產品種類及客戶種類分類，每個組別均擁有相近的風險特徵及產品特徵。進行分類須考慮的因素如下：

- (i) 客戶特徵
- (ii) 產品種類
- (iii) 信貸額度的使用
- (iv) 貸款抵押品比率

綜合財務報表附註

(除另註明外，所有金額以港幣千元編製)

3 金融風險管理 (續)

3.1 信用風險 (續)

3.1.1 預期信用損失的計量 (續)

不同組別所應用的模型因應以下因素有所不同：

- (i) 產品組合規模
- (ii) 歷史行為數據
- (iii) 數據充分性

在評估第3階段金融工具的預期信用損失時，物業相關抵押品的價值將會被調整至預期出售時間，以反映出物業的加權回收概率。若沒有為無抵押貸款撥備預期信用損失，其理由必須是充分，並有清晰的檔案記錄。在評估第3階段的信用卡透支的預期信用損失時，其違約風險敞口及違約損失率會被應用。

管理層考量調整及相關判斷

本集團在計算《香港財務報告準則》第9號預期信用損失時，已實行及應用管理層考量調整。該等管理層考量調整之方法及數額將定期透過健全的審查及管治程序，評核其充裕性及相關性。管理層考量調整無可避免地包括難以準確量化的項目並需要專家的判斷，以說明模型限制、數據限制、特殊事件等。管理層考量調整包含海外分行產品組合之合理及充足之減值，並考慮會影響到計算預期信用損失之數據，模型及事件的不明朗因素。

模型調整及減少管理層考量調整

本集團於本年度在預期信用損失模型進行調整，從而提升預期信用損失估算的穩健性及充足性。因此，管理層考量調整框架亦被重新審核並更新。

本集團採用以下判斷及假設以符合準則之要求：

3.1.1.1 信用風險顯著增加

當有關的金融工具符合以下一個或多個標準時，本集團即會認為該金融工具的信用風險已顯著增加：

- 借款人已逾期30天以上未支付約定付款；
- 金融工具的內部評級被降低，違約概率自初始確認以來已顯著上升至高於預定水平；及
- 自初始確認後，財資組合的外部評級的下調顯示信用風險已顯著增加。

本集團對於報告日期具有低信貸風險的財資交易工具採用可行權宜方法。當工具屬低信貸風險、逾期不超過30天及其發行人的信貸質素取得令人滿意的內部信貸評估時，無論自初始確認以來信用風險有何變化，本集團不會為其計算存續期預期信用損失。

3 金融風險管理 (續)

3.1 信用風險 (續)

3.1.1 預期信用損失的計量 (續)

3.1.1.2 違約及已發生信用減值資產之定義

當有關的金融工具符合以下一個或多個標準時，本集團會將有關的金融工具定義為發生違約 (與已發生信用減值的定義完全一致)：

定量標準

借款人的約定付款已逾期90天以上。

定性標準

借款人符合有相當可能無法付款的標準，顯示借款人面臨重大財務困難。例子有：

- 有關的金融工具因財務壓力進行重組；
- 有關的金融工具被部分撇銷；
- 借款人破產；
- 借款人有相當可能無法履行信用義務；及
- 有關工具在貸款分類中根據香港金融管理局的五級分類被標註為「次級」、「可疑」或「損失」。

3.1.1.3 預期信用損失的計量 — 輸入值、假設和估算技術的解釋

預期信用損失按12個月或者存續期限為基礎進行計量 (具體視乎有關的金融資產自初始確認後信用風險是否顯著增加或該資產是否被視為發生信用減值來釐定)。預期信用損失是違約概率、違約風險敞口和違約損失率的一個折現商數，相關定義如下：

- 違約概率代表借款人違反其財務義務的可能性。
- 違約風險敞口是於違約發生時本集團預期被拖欠的款項。
- 違約損失率代表本集團對已發生違約時蒙受損失程度的預期。違約損失率因交易對手類型、索償的種類和優先次序以及是否有抵押品或其他信用支持而定。違約損失率以發生違約時每單位風險敞口的損失百分比表示。

本集團於本年度內對預期信用損失模型進行了若干調整。其影響與資產質素、宏觀經濟變數預測以及金融工具特徵的改變成為預期信用損失比率改變的主要原因。

3.1.1.4 預期信用損失模型中包含的前瞻性資料

預期信用損失的計算包含前瞻性資料。本集團已考慮對本集團投資組合信用風險及預期信用損失有影響的主要經濟變數。

此等經濟變數以及其對違約概率、違約風險敞口和違約損失率的相關影響，會因應金融工具の種類而異。在此過程中，也採用了專業判斷。此等經濟變數 (「基本經濟情景」) 之預測由本集團之財資研究團隊按月提供，作為對未來4年全球經濟狀況變化之預測。超過這4年，產品組合的平均違約概率會被用作信貸額度之違約概率，而最後預計之違約損失率會於金融工具餘下之存續期被採用。

除了基本經濟情景，本集團的財資研究團隊也根據現時經濟環境提供了兩種可能的情景及情景權重。本集團結合模型分析及專業判斷來確定情景權重，同時也考慮了各情景所代表的可能結果的範圍。上述概率權重的預期信用損失是由相關金融工具在各情景及相關預期信用損失模型下預期信用損失乘以相應情景的權重計算得出。

綜合財務報表附註

(除另註明外，所有金額以港幣千元編製)

3 金融風險管理 (續)

3.1 信用風險 (續)

3.1.1 預期信用損失的計量 (續)

3.1.1.4 預期信用損失模型中包含的前瞻性資料 (續)

經濟變數假設

用作估算截至2022年12月31日之預期信用損失時應用之最重大經濟變數假設如下。三種情景(「基數」、「上行」及「下行」)應用於所有組合。

		2022第4季	2023	2024	2025	2026
香港本地生產總值	基數	-2.2%	-2.1% to 3.8%	2.4% to 3.2%	2.6% to 3.0%	2.8% to 2.8%
	上行	-1.7%	-0.1% to 5.6%	2.6% to 3.4%	2.6% to 3.0%	3.0% to 3.0%
	下行	-4.2%	-6.5% to 0.5%	2.5% to 3.0%	1.3% to 2.2%	1.7% to 1.7%
美國國內生產總值	基數	-1.1%	-1.7% to -0.4%	1.5% to 2.4%	1.5% to 1.5%	1.5% to 1.5%
	上行	-0.9%	-0.4% to 0.6%	0.5% to 2.5%	2.5% to 2.5%	2.5% to 2.5%
	下行	-2.1%	-2.7% to -1.4%	-0.9% to 1.0%	1.0% to 1.0%	1.0% to 1.0%
香港失業率	基數	4.3%	4.3% to 4.6%	4.3% to 4.4%	3.8% to 4.2%	3.8% to 3.8%
	上行	4.1%	4.1% to 4.2%	4.0% to 4.1%	3.6% to 3.9%	3.6% to 3.6%
	下行	4.7%	4.9% to 6.2%	6.2% to 6.2%	6.2% to 6.3%	6.3% to 6.3%
美國失業率	基數	4.0%	4.6% to 5.5%	5.2% to 5.5%	5.2% to 5.2%	5.2% to 5.2%
	上行	3.8%	4.2% to 4.3%	3.9% to 4.2%	3.9% to 3.9%	3.9% to 3.9%
	下行	4.1%	5.1% to 6.6%	6.2% to 6.4%	6.0% to 6.0%	6.0% to 6.0%
香港物業售價指數	基數	-7.9%	-5.7% to 1.0%	3.0% to 3.0%	3.0% to 3.0%	3.0% to 3.0%
	上行	-2.8%	1.9% to 6.6%	4.0% to 4.0%	4.0% to 4.0%	4.0% to 4.0%
	下行	-17.3%	-21.5% to -6.0%	0.0% to 0.0%	0.0% to 0.0%	0.0% to 0.0%
美國房價指數	基數	-2.5%	-9.1% to -5.6%	2.0% to 2.0%	2.0% to 2.0%	2.0% to 2.0%
	上行	-1.6%	-4.9% to -0.3%	2.4% to 2.4%	2.4% to 2.4%	2.4% to 2.4%
	下行	-5.8%	-9.9% to -7.8%	0.8% to 0.8%	0.8% to 0.8%	0.8% to 0.8%
英國房價指數	基數	4.5%	-4.6% to -1.1%	1.2% to 1.2%	1.2% to 1.2%	1.2% to 1.2%
	上行	9.3%	0.8% to 6.0%	1.9% to 2.0%	2.0% to 2.0%	2.0% to 2.0%
	下行	2.2%	-15.1% to -4.3%	-6.0% to 0.0%	0.0% to 0.0%	0.0% to 0.0%
中國房價指數	基數	-4.9%	0.4% to 2.0%	2.0% to 2.0%	2.0% to 2.0%	2.0% to 2.0%
	上行	1.3%	3.0% to 3.0%	3.0% to 3.0%	3.0% to 3.0%	3.0% to 3.0%
	下行	-7.1%	-4.7% to 0.0%	0.0% to 0.0%	0.0% to 0.0%	0.0% to 0.0%
香港商用物業售價指數	基數	-7.9%	-5.7% to 1.0%	3.0% to 3.0%	3.0% to 3.0%	3.0% to 3.0%
	上行	-2.8%	1.9% to 6.6%	4.0% to 4.0%	4.0% to 4.0%	4.0% to 4.0%
	下行	-17.3%	-21.5% to -6.0%	0.0% to 0.0%	0.0% to 0.0%	0.0% to 0.0%

於2022年12月31日各經濟情景之權重如下：

	基數	上行	下行
所有組合	60%	20%	20%

綜合財務報表附註

(除另註明外，所有金額以港幣千元編製)

3 金融風險管理 (續)

3.1 信用風險 (續)

3.1.1 預期信用損失的計量 (續)

3.1.1.4 預期信用損失模型中包含的前瞻性資料 (續)

經濟變數假設 (續)

用作估算截至2021年12月31日之預期信用損失時應用之最重大經濟變數假設如下。三種情景(「基數」、「上行」及「下行」)應用於所有組合。

		2021第4季	2022	2023	2024	2025
香港本地生產總值	基數	2.8%	1.2% to 3.6%	1.0% to 3.8%	2.8% to 3.6%	2.8% to 3.6%
	上行	4.2%	3.0% to 5.5%	1.4% to 4.1%	3.0% to 3.7%	3.0% to 3.7%
	下行	-0.6%	-2.4% to 2.9%	-0.6% to 2.4%	2.1% to 3.3%	1.1% to 3.3%
美國國內生產總值	基數	4.5%	1.5% to 4.0%	1.5% to 1.5%	1.5% to 1.5%	1.5% to 1.5%
	上行	5.5%	1.8% to 4.5%	1.8% to 1.8%	1.8% to 1.8%	1.8% to 1.8%
	下行	0.9%	-2.4% to 1.0%	1.0% to 1.0%	1.0% to 1.0%	1.0% to 1.0%
香港失業率	基數	5.1%	5.1% to 5.3%	4.9% to 5.2%	4.3% to 4.7%	4.0% to 4.7%
	上行	4.9%	5.0% to 5.3%	4.6% to 5.0%	4.1% to 4.4%	3.8% to 4.4%
	下行	5.5%	5.5% to 5.9%	6.0% to 6.3%	6.3% to 6.3%	6.3% to 6.3%
美國失業率	基數	5.1%	4.9% to 5.0%	5.0% to 5.3%	5.4% to 5.7%	5.8% to 5.7%
	上行	4.2%	4.0% to 4.1%	4.1% to 4.1%	4.1% to 4.1%	4.1% to 4.1%
	下行	7.0%	5.5% to 7.5%	6.0% to 6.9%	7.1% to 7.6%	7.7% to 7.6%
香港物業售價指數	基數	2.6%	0.0% to 2.2%	3.0% to 3.0%	3.0% to 3.0%	3.0% to 3.0%
	上行	6.0%	2.0% to 2.9%	5.0% to 5.0%	4.0% to 4.0%	4.0% to 4.0%
	下行	-3.0%	-24.5% to -13.0%	0.0% to 0.0%	0.0% to 0.0%	0.0% to 0.0%
美國房價指數	基數	8.4%	2.0% to 4.1%	2.0% to 2.0%	2.0% to 2.0%	2.0% to 2.0%
	上行	9.5%	2.4% to 5.2%	2.4% to 2.4%	2.4% to 2.4%	2.4% to 2.4%
	下行	-11.2%	-15.0% to 0.8%	0.8% to 0.8%	0.8% to 0.8%	0.8% to 0.8%
英國房價指數	基數	2.9%	-0.4% to 2.4%	0.9% to 1.2%	1.2% to 1.2%	1.2% to 1.2%
	上行	5.2%	0.8% to 4.6%	1.0% to 1.7%	1.9% to 2.0%	2.0% to 2.0%
	下行	-7.3%	-16.8% to -7.9%	-3.0% to 0.0%	0.0% to 0.0%	0.0% to 0.0%
中國房價指數	基數	4.7%	-2.7% to 2.0%	2.0% to 2.0%	2.0% to 2.0%	2.0% to 2.0%
	上行	5.7%	3.0% to 3.0%	3.0% to 3.0%	3.0% to 3.0%	3.0% to 3.0%
	下行	0.0%	-13.3% to 0.0%	0.0% to 0.0%	0.0% to 0.0%	0.0% to 0.0%
香港商用物業售價指數	基數	2.6%	0.0% to 2.2%	3.0% to 3.0%	3.0% to 3.0%	3.0% to 3.0%
	上行	6.0%	2.0% to 2.9%	5.0% to 5.0%	4.0% to 4.0%	4.0% to 4.0%
	下行	-3.0%	-24.5% to -13.0%	0.0% to 0.0%	0.0% to 0.0%	0.0% to 0.0%

於2021年12月31日各經濟情景之權重如下：

	基數	上行	下行
所有組合	60%	20%	20%

綜合財務報表附註

(除另註明外，所有金額以港幣千元編製)

3 金融風險管理 (續)

3.1 信用風險 (續)

3.1.1 預期信用損失的計量 (續)

3.1.1.5 敏感度分析

本集團預期信用損失模型將財資研究團隊提供之具前瞻性市場分析情景納入考量。本集團對作為敏感度來源的基數、上行及下行的情景採用了合適的權重，還擬定了另外兩個敏感情景（以下敏感情景1及2）。若本集團採用之權重按以下敏感情景更改，預期信用損失之金額並沒有重大影響。

2022			
	基數	上行	下行
本集團採用之權重	60%	20%	20%
敏感情景1	40%	30%	30%
敏感情景2	80%	10%	10%

2021			
	基數	上行	下行
本集團採用之權重	60%	20%	20%
敏感情景1	40%	30%	30%
敏感情景2	80%	10%	10%

綜合財務報表附註

(除另註明外，所有金額以港幣千元編製)

3 金融風險管理 (續)

3.1 信用風險 (續)

3.1.2 虧損撥備

報告期內確認的虧損撥備受以下一系列因素影響：

- 由於財務工具之信用風險出現重大增加(或減少)或在期內已發生信用減值導致第1階段、第2階段和第3階段之間的轉移，以及及後在12個月與存續期預期信用損失層級之間「上升」(或「下降」)；
- 在期內確認新金融工具而產生之撥備及因期內終止確認金融工具之回撥；
- 由於定期更新輸入模型數據，使違約概率、違約風險敞口及違約損失率在期內出現變化而影響到預期信用損失之計量；
- 由於模型和假設改變對預期信用損失計量的影響；
- 由於預期信用損失以現值基礎計量，因時間的推移，預期信用損失內的折現會被回撥；
- 以外幣計值的資產須重新換算及其他變動；及
- 期內被撤銷之資產的相關撥備撤銷。

已應用《香港財務報告準則》第9號的減值規定之金融工具概要：

截至2022年12月31日止			
	賬面／名義總額	信用減值準備	信用減值損失 提撥／(回撥) 至損益
以攤銷成本衡量之金融工具：			
客戶貸款	96,721,773	(725,802)	270,791
在同業之結餘及定期存放於同業	61,455,054	(1,502)	(1,258)
貸款承諾及財務保證合約	45,666,811	(27,771)	13,053
投資證券	4,728,271	(104)	48
以攤銷成本衡量的其他資產	2,164,675	(2,461)	1,056
	210,736,584	(757,640)	283,690
	公平價值	信用減值準備	信用減值損失 回撥至損益
按公平價值計入其他全面收益之債務證券*	48,036,065	(12,318)	(7,092)

綜合財務報表附註

(除另註明外，所有金額以港幣千元編製)

3 金融風險管理 (續)

3.1 信用風險 (續)

3.1.2 虧損撥備 (續)

截至2021年12月31日止			
	賬面／名義總額	信用減值準備	信用減值損失 提撥／(回撥) 至損益
以攤銷成本衡量之金融工具：			
客戶貸款	96,422,010	(515,784)	21,126
在同業之結餘及定期存放於同業	45,349,170	(2,762)	1,522
貸款承諾及財務保證合約	48,826,994	(14,718)	(83)
投資證券	1,573,691	(56)	51
以攤銷成本衡量的其他資產	1,514,698	(1,405)	(149)
	193,686,563	(534,725)	22,467
	公平價值	信用減值準備	信用減值損失 提撥至損益
按公平價值計入其他全面收益之債務證券*	77,503,719	(19,411)	6,943

* 按公平價值計入其他全面收益之債務證券仍然按公平價值計量，其信用減值準備於投資重估儲備中確認。信用減值準備的變動於綜合損益表內的「信用減值損失」確認。

綜合財務報表附註

(除另註明外，所有金額以港幣千元編製)

3 金融風險管理 (續)

3.1 信用風險 (續)

3.1.2 虧損撥備 (續)

客戶貸款之賬面總額和貸款撥備之對賬如下：

	第1階段		第2階段		第3階段		始發已發生信用減值		合計	
	賬面總額	信用減值準備	賬面總額	信用減值準備	賬面總額	信用減值準備	賬面總額	信用減值準備	賬面總額	信用減值準備
於2022年1月1日	86,574,862	288,298	9,326,647	174,029	485,061	40,189	35,440	13,268	96,422,010	515,784
轉移至存續期間預期信用損失	(1,276,954)	(5,391)	1,291,649	16,500	(14,695)	-	-	-	-	11,109
轉移至已發生信用減值貸款	(189,949)	(2,531)	(285,808)	(9,517)	475,757	188,442	-	-	-	176,394
轉移至12個月預期信用損失	1,105,670	16,308	(1,105,644)	(20,625)	(26)	(23)	-	-	-	(4,340)
已終止確認或還款之貸款	(21,421,564)	(35,244)	(4,077,687)	(37,662)	(61,429)	(7,949)	(2,559)	-	(25,563,239)	(80,855)
始發之新及額外貸款	24,861,042	51,229	2,013,364	64,895	39,931	11,018	-	-	26,914,337	127,142
違約概率、違約風險敞口及 違約損失率之變動	-	5,326	-	252,193	-	(21,004)	-	(18)	-	236,497
撇銷	-	-	-	-	(52,450)	(52,450)	-	-	(52,450)	(52,450)
外匯及其他變動 (附註)	(946,657)	(168,923)	(22,414)	(28,908)	(24,234)	(5,666)	(5,580)	18	(998,885)	(203,479)
於2022年12月31日	88,706,450	149,072	7,140,107	410,905	847,915	152,557	27,301	13,268	96,721,773	725,802

附註： 信用減值準備之變動主要源於模型調整以及管理層考量調整框架之修訂。

	第1階段		第2階段		第3階段		始發已發生信用減值		合計	
	賬面總額	信用減值準備	賬面總額	信用減值準備	賬面總額	信用減值準備	賬面總額	信用減值準備	賬面總額	信用減值準備
於2021年1月1日	92,296,890	326,031	9,273,268	118,861	129,933	32,327	38,403	13,336	101,738,494	490,555
轉移至存續期間預期信用損失	(1,112,938)	(9,508)	1,112,938	20,367	-	-	-	-	-	10,859
轉移至已發生信用減值貸款	(18,364)	(33)	(312,274)	(5,521)	330,638	913	-	-	-	(4,641)
轉移至12個月預期信用損失	660,643	7,641	(660,458)	(18,518)	(185)	(96)	-	-	-	(10,973)
已終止確認或還款之貸款	(27,912,301)	(66,979)	(1,278,223)	(10,888)	(14,423)	(112)	(1,009)	-	(29,205,956)	(77,979)
始發之新及額外貸款	22,433,970	40,317	1,183,875	6,534	36,687	814	1,771	-	23,656,303	47,665
違約概率、違約風險敞口及 違約損失率之變動	-	(21,540)	-	39,822	-	6,697	-	(150)	-	24,829
撇銷	-	-	-	-	(1,352)	(1,352)	-	-	(1,352)	(1,352)
外匯及其他變動	226,962	12,369	7,521	23,372	3,763	998	(3,725)	82	234,521	36,821
於2021年12月31日	86,574,862	288,298	9,326,647	174,029	485,061	40,189	35,440	13,268	96,422,010	515,784

綜合財務報表附註

(除另註明外，所有金額以港幣千元編製)

3 金融風險管理 (續)

3.1 信用風險 (續)

3.1.3 撤銷政策

倘本集團已用盡一切可行方法及確定已沒有合理收回之預期，則撤銷全部金融資產。沒有合理收回之預期之指標包括(i)終止執行活動及(ii)變現抵押品後仍不能收回全數。

本集團設法收回全數合法欠負於本集團之所有金額，但當使用之收回方法為變現抵押品而該抵押品之價值已無合理可行方法收回全數合法欠負之金額，則將之局部撤銷。

3.1.4 風險限額控制及減低政策

(a) 抵押品

本集團應用一系列政策和方法以減低信用風險。當中最慣常及最普遍的做法為就貸出資金取得抵押品。本集團對特定類別抵押品可受性及減低信用風險之方法提供指引。本集團有適當之指引管理抵押品，並會定期審核該指引。

本集團密切監察被認為信用受損的金融資產所持有的抵押品，以減少潛在損失。

貸款之主要抵押品類別為：

- 抵押住宅物業；
- 抵押業務資產如房產、存貨及應收賬款；及
- 抵押銀行存款及金融工具如債務證券和權益。

除上述以外，本集團還將在適當情況下尋求擔保。當本集團察覺到個別部分有抵押或無抵押的貸款出現減值跡象時，會要求交易對手提供額外抵押品以降低信貸損失。

(b) 衍生工具

本集團對於未平倉合約之淨值（即買入及賣出合約之差異）在金額及條款上均有嚴謹之監管限制。在任何一個時間，有信用風險之金額會限制在當前公平價值利好本集團之工具（即資產之公平價值為正數），此金額相對衍生工具之合約或名義金額（用作表示有關工具之數量）只佔一小部分。這種信用風險乃當作客戶總借貸限額之一部分，與潛在市場波動之風險一併管理。除本集團要求對方給予保險金，該等工具通常不會取得抵押品或其他擔保。

(c) 信用承諾

本集團會提供信用承諾，包括發出擔保及備用信用證。該等工具帶有與貸款相似之信用風險。該等工具之主要用途是為了確保有足夠之資金供客戶所需。擔保及備用信用證乃不能撤回之保證，與貸款有相同的信用風險。押匯及商業信用證乃本集團代客戶准許第三方在特定的條款及情況下向本集團開出匯票至約定金額之書面保證，有關之貨物運送作為抵押，故存在之風險較直接借貸為低。

承諾提供信用指已批准但未運用的額度可以放款、擔保書及信用證等使用。本集團等同面對與未使用承諾金額相同的潛在損失。由於大部分承諾提供信用要求客戶維持其特定信貸水平，是或然的，因此，此等可能出現的虧損應少於未使用承諾之總額。本集團會控制信用承諾之限期，因長期承諾一般會比短期承諾存在較大程度的信用風險。

綜合財務報表附註

(除另註明外，所有金額以港幣千元編製)

3 金融風險管理 (續)

3.1 信用風險 (續)

3.1.5 金融工具之最高信用風險

	最高信用風險	
	2022	2021
需要計量減值之金融工具		
有關財務狀況表內之資產之信用風險如下：		
貸款	95,995,971	95,906,226
在同業之結餘及定期存放於同業	61,453,552	45,346,408
投資證券	52,764,232	79,077,354
其他資產	2,162,214	1,513,293
有關財務狀況表外之項目之信用風險如下：		
財務保證合約	2,212,042	2,260,190
財務狀況表外承諾及其他與信貸有關之或然負債	43,426,998	46,552,086
不需要計量減值之金融工具		
按公平價值計入損益之金融資產	919,427	1,683,275
衍生金融工具	552,801	317,330

下表包含已確認信用減值準備之金融工具的信用風險分析。下述金融資產的賬面總額亦代表著本集團對此資產之最高信用風險，並且未考慮持有之抵押品或其他信用增強措施。

	2022				
	貸款				
	第1階段 12個月 預期信用損失	第2階段 存續期間 預期信用損失	第3階段 存續期間 預期信用損失	始發已發生 信用減值	合計
信貸評級					
正常	88,375,836	2,144,115	–	189	90,520,140
關注	330,614	4,995,992	–	–	5,326,606
次級	–	–	618,240	14,373	632,613
可疑	–	–	227,200	12,725	239,925
損失	–	–	2,475	14	2,489
賬面總額	88,706,450	7,140,107	847,915	27,301	96,721,773
信用減值準備	(149,072)	(410,905)	(152,557)	(13,268)	(725,802)
賬面淨值	88,557,378	6,729,202	695,358	14,033	95,995,971

綜合財務報表附註

(除另註明外，所有金額以港幣千元編製)

3 金融風險管理 (續)

3.1 信用風險 (續)

3.1.5 金融工具之最高信用風險 (續)

2021	貸款				合計
	第1階段 12個月 預期信用損失	第2階段 存續期間 預期信用損失	第3階段 存續期間 預期信用損失	始發已發生 信用減值	
信貸評級					
正常	86,089,900	3,107,261	71	551	89,197,783
關注	484,946	6,219,341	–	–	6,704,287
次級	16	45	401,138	21,802	423,001
可疑	–	–	81,405	12,725	94,130
損失	–	–	2,447	362	2,809
賬面總額	86,574,862	9,326,647	485,061	35,440	96,422,010
信用減值準備	(288,298)	(174,029)	(40,189)	(13,268)	(515,784)
賬面淨值	86,286,564	9,152,618	444,872	22,172	95,906,226

截至2022年12月31日，99% (2021年：99%) 財務狀況表外之項目為「正常」，1% (2021年：1%) 為「關注」。被評為「次級」、「可疑」或「損失」之金額並不重大。大部分的信用減值準備歸屬於第1階段 (2021年：第1階段)。

「正常」代表借款人目前有履行還款責任的貸款及同時全數償還利息及本金的機會也不成疑問。

「關注」代表有不足及潛在困難之貸款，如不利情況持續會引致本銀行蒙受本金或利息的虧損。

「次級」代表借款人的還款能力正出現明顯問題，有可能影響其償還貸款。此等貸款包括經重組貸款及有可能會蒙受本金或利息虧損之貸款。

「可疑」代表本集團預期會蒙受利息及／或本金的虧損。

「損失」代表在用盡所有追討欠款方法如變現抵押品或提出法律訴訟後仍被視為無法收回的貸款，此等貸款需要被全數或部分撇銷。

綜合財務報表附註

(除另註明外，所有金額以港幣千元編製)

3 金融風險管理 (續)

3.1 信用風險 (續)

3.1.5 金融工具之最高信用風險 (續)

下表為於12月31日按標準普爾或其等同之評級為個別債券而作之信用評級之分析。在債務證券沒有個別發行評級的情況下，則會按發行人的評級報告。

	投資證券					
	2022			2021		
	按公平價值 計入其他 全面收益之 投資證券	以攤銷成本 衡量之投資證券	合計	按公平價值 計入其他 全面收益之 投資證券	以攤銷成本 衡量之投資證券	合計
信貸評級						
AAA	3,760,152	199,682	3,959,834	4,151,267	-	4,151,267
AA- to AA+	10,762,224	4,328,727	15,090,951	15,107,337	1,373,899	16,481,236
A- to A+	27,162,934	199,862	27,362,796	45,686,626	199,792	45,886,418
BBB- to BBB+	3,924,183	-	3,924,183	8,476,154	-	8,476,154
沒有評級	2,426,572	-	2,426,572	4,082,335	-	4,082,335
賬面總額	48,036,065	4,728,271	52,764,336	77,503,719	1,573,691	79,077,410
第1階段信用減值準備	12,318	104	12,422	19,411	56	19,467

綜合財務報表附註

(除另註明外，所有金額以港幣千元編製)

3 金融風險管理 (續)

3.1 信用風險 (續)

3.1.6 金融資產之信用風險集中度分析

國際債權

下表列示了本集團按主要國家或地區分部的國際債權，即對此國家或地區的債權佔本集團總國際債權的10%或以上。國際債權披露本集團在考慮認可風險轉移後，按交易對手所在地的最終風險。一般而言，若交易對手的債權是由在不同國家的另一方擔保，或履行債權是一間銀行的海外分行，而其總部是處於不同的國家，才會確認風險由一國家轉移至另一國家。

於2022年12月31日					
	非銀行私人機構				合計
	銀行	官方機構	非銀行 金融機構	非金融 私人機構	
發達國家	26,506,000	2,513,000	81,000	1,923,000	31,023,000
離岸中心	13,790,000	508,000	2,297,000	25,589,000	42,184,000
其中：香港	8,372,000	508,000	1,954,000	22,184,000	33,018,000
發展中亞太區	37,845,000	275,000	280,000	7,091,000	45,491,000
其中：中國	23,998,000	275,000	280,000	5,221,000	29,774,000

於2021年12月31日					
	非銀行私人機構				合計
	銀行	官方機構	非銀行 金融機構	非金融 私人機構	
發達國家	19,143,000	391,000	1,712,000	3,283,000	24,529,000
離岸中心	9,883,000	660,000	3,694,000	29,363,000	43,600,000
其中：香港	7,292,000	660,000	3,016,000	26,333,000	37,301,000
發展中亞太區	47,424,000	657,000	1,526,000	8,783,000	58,390,000
其中：中國	31,758,000	657,000	1,526,000	6,745,000	40,686,000

綜合財務報表附註

(除另註明外，所有金額以港幣千元編製)

3 金融風險管理 (續)

3.1 信用風險 (續)

3.1.7 客戶貸款 (不包括貿易票據及其他合格票據)

(a) 按行業類別劃分之客戶貸款

下表按香港金融管理局的定義，列出本集團根據貸款用途分類按行業類別劃分之客戶貸款 (不包括貿易票據及其他合格票據)。

	2022		2021	
	結餘	可從抵押品 彌償之百份比	結餘	可從抵押品 彌償之百份比
在香港使用之貸款				
工商及金融				
— 地產發展	3,566,198	32%	2,944,336	53%
— 物業投資	4,651,210	92%	5,048,305	94%
— 金融企業	2,563,503	16%	2,723,750	13%
— 股票經紀	620,108	52%	424,980	88%
— 批發及零售業	1,132,110	68%	1,337,980	54%
— 製造業	743,528	67%	898,676	66%
— 運輸業及運輸設備	402,198	33%	593,337	57%
— 娛樂事業	2,587,520	15%	2,239,583	11%
— 資訊科技 — 電訊	4,982	100%	4,773	100%
— 酒店、旅舍及飲食業	3,246,381	54%	1,950,340	91%
— 其他	13,235,632	44%	12,573,081	57%
個人				
— 購買「居者有其屋計劃」、 「私人參建居屋計劃」及 「租者置其屋計劃」或 其各別的繼承計劃之住宅按揭貸款	54,256	100%	64,374	99%
— 購買其他住宅物業之貸款	3,784,020	100%	3,744,094	100%
— 信用卡貸款	193,379	0%	194,080	0%
— 其他	5,859,953	94%	6,673,119	96%
貿易融資	8,089,160	60%	8,763,904	58%
在香港以外使用之貸款	45,727,961	88%	45,758,582	87%
	96,462,099	73%	95,937,294	76%

於2022年及2021年12月31日，本集團沒有對任何個別行業類別作出貸款總額，構成本集團客戶貸款總額的10%或以上。

綜合財務報表附註

(除另註明外，所有金額以港幣千元編製)

3 金融風險管理 (續)

3.1 信用風險 (續)

3.1.7 客戶貸款 (不包括貿易票據及其他合格票據)(續)

(b) 按地理區域分類之客戶貸款

客戶貸款總額 (不包括貿易票據及其他合格票據) 按國家或地理區域的分類，是根據客戶的所在地，並已顧及轉移風險因素。一般而言，若客戶貸款是由在不同國家的另一方擔保，風險便確認為由一個國家轉移到另一個國家。

於2022年12月31日					
	結餘	第3階段結餘	逾期多於 3個月之結餘	第3階段 信用減值 準備總額	第1階段及 第2階段 信用減值 準備總額
香港	58,728,923	171,285	27,189	22,520	489,489
中國	5,443,850	301,841	301,841	143,305	12,375
美國	27,792,637	402,090	353,241	–	45,619
其他	4,496,689	–	–	–	12,070
	96,462,099	875,216	682,271	165,825	559,553
佔客戶貸款總額之百分比		0.91			
抵押品之公平價值		1,466,062			

於2021年12月31日					
	結餘	第3階段結餘	逾期多於 3個月之結餘	第3階段 信用減值 準備總額	第1階段及 第2階段 信用減值 準備總額
香港	58,712,390	84,439	33,463	16,642	383,190
中國	6,367,989	73,629	73,629	36,815	17,204
美國	26,817,058	362,433	–	–	41,200
其他	4,039,857	–	–	–	20,340
	95,937,294	520,501	107,092	53,457	461,934
佔客戶貸款總額之百分比		0.54			
抵押品之公平價值		870,897			

綜合財務報表附註

(除另註明外，所有金額以港幣千元編製)

3 金融風險管理 (續)

3.1 信用風險 (續)

3.1.7 客戶貸款 (不包括貿易票據及其他合格票據)(續)

(c) 逾期3個月以上之客戶貸款

	2022		2021	
	佔客戶貸款 總金額 之百分比		佔客戶貸款 總金額 之百分比	
結餘已逾期：				
– 6個月或以下但多於3個月	30,048	0.03	14,997	0.02
– 1年或以下但多於6個月	299,281	0.31	25,023	0.03
– 多於1年	352,942	0.37	67,072	0.07
	682,271	0.71	107,092	0.12
抵押品之現時市值	852,844		188,907	
可從抵押品彌償部分	661,367		91,701	
未被抵押品彌償部分	20,904		15,391	
減值準備	164,736		52,751	

以上客戶貸款所持有的抵押品主要包括已作按揭之物業。

(d) 經重組客戶貸款 (已扣除逾期3個月以上之貸款)

	2022		2021	
	佔客戶貸款 總金額 之百分比		佔客戶貸款 總金額 之百分比	
經重組貸款	20,132	0.02	27,868	0.03

綜合財務報表附註

(除另註明外，所有金額以港幣千元編製)

3 金融風險管理 (續)

3.2 市場風險

市場風險乃指利率、匯率、股票或商品價格之變動而令持倉額出現盈利或虧損之風險。本集團在一般業務中買賣多種金融工具，主要包括經本集團自營戶口及為客戶買賣之外匯及權益合約。本集團之持倉由財資業務處根據經行政會批准之外匯風險管理政策所載之限額、指引及有關金融工具交易分配至交易、非交易或投資之政策進行管理。風險管理處負責監控交易，以確保活動合符相關限額及指引。

3.2.1 市場風險計算工具

用作市場風險管理之計量程序和限額結構已獲行政會批准。每日交易持倉均會按市值計價並受到名義數額、止蝕及敏感度之限制規定。

壓力測試提供當極端情況發生時而引起的潛在虧損大小之指示。壓力測試是為業務專門設計而且利用到情景分析。管理層、資產負債委員會、風險委員會和董事會會檢討壓力測試的結果。

3.2.2 市場風險敏感度摘要

本集團使用不同種類之衍生工具主要以對沖持倉額來管理外匯及利率之變動。本集團所採用之衍生工具包括一般在場外買賣之外匯及利率合約，而該等合約是在行政會批准之限額內管理。

綜合財務報表附註

(除另註明外，所有金額以港幣千元編製)

3 金融風險管理 (續)

3.2 市場風險 (續)

3.2.3 外匯風險

外匯風險乃指因外幣匯率變動而令本集團因持有外幣而所受之風險。本集團因現行匯率之變動而對財務狀況及現金流量產生風險。本集團之外匯風險主要來自本集團商業銀行業務所產生之匯兌風險。外匯風險管理政策所載之持倉額由財資業務處管理，並由風險管理處及資產負債委員會監察。所有持倉限額改變必須經行政會批准及由風險委員會定期檢視。下表列示了本集團於12月31日的外匯風險，並將本集團之金融工具以各種貨幣分類並以賬面價值列示。

貨幣風險分佈：財務狀況表內及財務狀況表外之金融工具

於2022年12月31日					
	港幣	美元	人民幣	其他貨幣	合計
資產					
庫存現金及在同業之結餘	23,834,032	9,626,599	6,423,857	4,912,138	44,796,626
定期存放於同業	11,509,568	4,604,955	1,085,014	446,025	17,645,562
客戶貸款	46,931,838	37,190,590	5,680,688	6,192,855	95,995,971
按公平價值計入損益之金融資產	51,420	919,427	–	–	970,847
衍生金融工具	552,801	–	–	–	552,801
按公平價值計入其他全面收益之投資證券	17,487,247	23,236,922	9,293,592	1,259,806	51,277,567
以攤銷成本衡量之投資證券	4,387,438	340,729	–	–	4,728,167
其他資產	1,282,623	680,225	179,566	116,634	2,259,048
總額	106,036,967	76,599,447	22,662,717	12,927,458	218,226,589
負債					
同業之存款	1,093,025	4,052,777	1,873,775	451,865	7,471,442
客戶存款	93,072,932	58,663,242	16,090,371	8,675,185	176,501,730
衍生金融工具	598,173	–	–	–	598,173
後償債務	–	2,328,890	–	–	2,328,890
其他負債	1,984,574	621,121	145,542	31,683	2,782,920
總額	96,748,704	65,666,030	18,109,688	9,158,733	189,683,155
財務狀況表淨值	9,288,263	10,933,417	4,553,029	3,768,725	28,543,434
信用承諾	31,415,334	12,256,900	1,425,977	568,600	45,666,811

綜合財務報表附註

(除另註明外，所有金額以港幣千元編製)

3 金融風險管理 (續)

3.2 市場風險 (續)

3.2.3 外匯風險 (續)

於2021年12月31日	港幣	美元	人民幣	其他貨幣	合計
資產					
庫存現金及在同業之結餘	12,701,893	9,708,245	3,216,027	5,059,422	30,685,587
定期存放於同業	8,359,057	6,558,370	428,184	133,068	15,478,679
客戶貸款	45,720,248	37,240,178	6,630,228	6,315,572	95,906,226
按公平價值計入損益之金融資產	355,331	1,748,602	-	-	2,103,933
衍生金融工具	317,330	-	-	-	317,330
按公平價值計入其他全面收益之投資證券	32,509,153	31,407,032	15,529,004	1,993,804	81,438,993
以攤銷成本衡量之投資證券	1,229,159	344,476	-	-	1,573,635
其他資產	849,252	495,606	237,270	87,490	1,669,618
總額	102,041,423	87,502,509	26,040,713	13,589,356	229,174,001
負債					
同業之存款	1,073,562	4,517,407	1,810,776	1,630,805	9,032,550
客戶存款	93,292,982	62,412,138	18,960,891	8,921,234	183,587,245
衍生金融工具	251,085	-	-	-	251,085
後償債務	-	4,269,682	-	-	4,269,682
其他負債	1,763,793	448,297	180,581	33,437	2,426,108
總額	96,381,422	71,647,524	20,952,248	10,585,476	199,566,670
財務狀況表淨值	5,660,001	15,854,985	5,088,465	3,003,880	29,607,331
信用承諾	33,153,575	13,374,134	1,553,013	746,272	48,826,994

本集團之非結構性貨幣風險主要源自商業銀行運作所產生的外匯持倉。

於2022年12月31日，如港元兌美元在固定聯繫匯率範圍7.85至7.75內下跌／上升，在其他因素不變下，本集團之除稅後溢利將相對地增加／減少港幣1,454萬6千元（2021年：港幣1億1,584萬5千元）。與2021年比較，本集團2022年除稅後溢利之影響有所減少，主要原因是美元持倉淨額有所減少。

如港元兌美元以外的其他貨幣下跌／上升3%（2021年：3%），在其他因素不變下，本集團之除稅後溢利將相對地增加／減少港幣1,280萬1千元（2021年：港幣1,122萬2千元）。與2021年比較，本集團2022年除稅後溢利之影響有所增加，主要原因是外幣（除美元外）持倉淨額有所增加。

3 金融風險管理（續）

3.2 市場風險（續）

3.2.4 銀行賬內的利率風險

有關銀行賬內的利率風險的一般資料

本集團面臨的銀行賬內的利率風險主要形式可分為三大類：

- 缺口風險因不同到期限金融工具的利率變動而產生。缺口風險的程度取決於利率期限結構變動是否於收益率曲線上同步一致產生（平行風險）或於不同期限有所不同（非平行風險）。平行風險為銀行業務的基本特徵，在資產負債表承擔此風險亦為改善收益策略的一部分。然而，利率波動時，該風險可能影響本集團的收入及經濟價值。非平行風險於收益率曲線形狀的意外變動對本集團的收入或經濟價值會產生不利影響。
- 基差風險因重定價特徵相似的不同金融工具所賺取及支付的利率變動間的不完全相關性而產生。由於存在該等差異，期限或重定價頻率相似的資產、負債及資產負債表外金融工具之間的現金流及收益差將產生變動。
- 期權風險因利率期權衍生工具或嵌入本集團資產、負債及／或資產負債表外金融工具的期權要素（客戶可於其中改變現金流水平及時間）而產生。期權風險可進一步分為自動期權風險及行為期權風險。自動期權風險來自單獨金融工具（例如交易所買賣及場外期權合約），或明確地嵌入其他金融工具的期權（倘符合持有人的財務利益，則該期權幾乎肯定會被行使）。行為期權風險由金融合約隱含或金融合約條款載明的靈活性引起，指利率變動可能影響客戶的行為習慣。

除上述直接有關銀行賬內的利率風險的三種風險來源外，銀行賬內的信用利差風險為應放在利率風險管理框架內進行監控及評估的相關風險。銀行賬內的信用利差風險是指任何具信用風險的金融工具的風險溢價變化，而此變化不能以銀行賬內的利率風險解釋，亦非因為預期信用風險或突發違約風險產生。

銀行賬內的利率風險管理的管治架構

本集團銀行賬內的利率風險管理架構如下：

董事會授權行政會及風險委員會負責確保設立適當的利率風險管理結構，以釐定不同管理層級的權限範圍及職責，並持續了解本集團的經營表現和整體利率風險，及確保於既定風險管理框架內充分管理及控制利率風險。

資產負債委員會負責監察及管理本集團的整體利率風險、審查利率風險狀況報告及定期向行政會及風險委員會報告利率風險管理情況。

財資業務處負責根據行政會批准的指引及限額，對本集團（包括在香港以外的分行）的利率風險進行日常管理。

綜合財務報表附註

(除另註明外，所有金額以港幣千元編製)

3 金融風險管理 (續)

3.2 市場風險 (續)

3.2.4 銀行賬內的利率風險 (續)

銀行賬內的利率風險管理的管治架構 (續)

風險管理處負責監測本集團(包括在香港以外的分行)的利率風險的日常管理、匯報違規行為並採取適當補救措施。其亦負責定期對利率風險進行壓力測試及定期審查銀行賬內的利率風險的行為假設。

稽核處負責定期審視本集團利率風險的內部控制及風險管理程序之充足程度及效益。

銀行賬內的利率風險的評估

銀行賬內的利率風險每日以利率風險指標進行評估，包括重定價缺口，及淨利息收入(「NII」)及股權經濟價值(「EVE」)對利率衝擊及壓力情境的敏感性等。

本集團將香港金融管理局(「金管局」)在《銀行賬內的利率風險申報表》的填報指引中規定的六種利率衝擊情景運用於本集團的銀行賬。該等情景包括利率曲線的上下平行移動、利率曲線的非平行移動(包括利率曲線較傾斜或較橫向的移動)以及短期利率的上升與下跌。股權經濟價值的敏感性被指定為在六種利率衝擊情景下銀行賬經濟價值的最大減幅。同樣，淨利息收入的敏感性被指定為在平行上移及下移情景下與基礎情景相比於12個月內淨利息收入的最大減幅。內部資本充足評估程序中亦運用其他情景，該等情景參考歷史情景(例如1997年的亞洲金融危機及2008年的全球金融危機)，以估算在該等壓力情景下銀行賬內的利率風險資本支出。

銀行賬內的利率風險相關的對沖由資產負債委員會決定，財資業務處在市場執行。本集團並無就應用對沖會計而於任何對沖關係中指定任何衍生工具。

關鍵建模及參數假設

就EVE的變動／影響而言，商業利潤率及其他利差成分已包括在現金流分析，而使用的折現曲線為無利差成分的無風險收益率曲線。

就無期限存款而言，無期限存款根據實體(如總部及海外分行)、客戶類型及交易類型(如零售及非零售賬戶以及交易及非交易賬戶)、貨幣及產品類型(如往來賬戶及儲蓄賬戶)分為多個子組合。相同子組合的客戶行為假設屬同質。就各子組合而言，平均重定價期限釐定如下：

- 釐定十年歷史範圍內穩定的無期限存款；
- 核心存款比率根據歷史利率變動估算；及
- 無期限存款重定價的期限安排適用於各客戶類型的平均重定價期限上限。

於2022年12月31日，主要貨幣的無期限存款的平均重定價期限及最長重定價期限分別為0.75年及8.33年(2021年：0.71年及8.33年)。

綜合財務報表附註

(除另註明外，所有金額以港幣千元編製)

3 金融風險管理 (續)

3.2 市場風險 (續)

3.2.4 銀行賬內的利率風險 (續)

關鍵建模及參數假設 (續)

就固定利率貸款提前還款而言，以零售固定利率貸款的歷史數據開發統計行為模型，該等數據按產品類型及分行劃分子組合，並進一步按擁有相似提前還款行為同質組別劃分，如按貨幣、客戶類型、期限等分類，分別估算條件提前還款率。該等參數其後應用於現金流期限安排。

就定期存款提前支取而言，以零售定期存款的歷史數據開發統計行為模型，以估算提前支取率。定期存款組合按貨幣及期限劃分為擁有相似提前贖回行為之子組合，以進行建模。

模型假設和參數會定期或必要時根據市場情況的變化而更新、重檢和驗證。

量化披露

銀行賬內的利率風險介紹因銀行賬持倉產生的利率風險而於六種利率衝擊情景 (名為利率曲線的上下平行移動、利率曲線較傾斜或較橫向的移動以及短期利率的上升與下跌) 下評估對股權經濟價值 (「EVE」) 及淨利息收入 (「NII」) 的影響。

以下表格根據金管局透過監督政策手冊IR-1顯示於2022年12月31日和2021年12月31日的狀況，本集團因銀行賬所有主要貨幣持倉產生的利率風險而於六種所述利率衝擊情景下股權經濟價值的負面影響 (「 Δ EVE」) 及12個月內的淨利息收入變動 (「 Δ NII」)。於2022年12月31日，六種利率衝擊情景下股權經濟價值及淨利息收入的最大損失分別為港幣11億1,600萬元及港幣2,100萬元 (2021年：港幣17億2,000萬元及港幣1億3,300萬元)。

(所有主要貨幣) 港幣千元		(a)	(b)	(c)	(d)
		Δ EVE *		Δ NII **	
時期		2022年 12月31日	2021年 12月31日	2022年 12月31日	2021年 12月31日
1	平行上移	1,116,000	1,720,000	(20,000)	133,000
2	平行下移	29,000	3,000	21,000	(132,000)
3	較傾斜	4,000	6,000		
4	較橫向	383,000	472,000		
5	短期利率上升	796,000	1,126,000		
6	短期利率下降	18,000	10,000		
7	最大損失	1,116,000	1,720,000	21,000	133,000
時期		2022年12月31日		2021年12月31日	
8	一級資本	31,564,599		32,124,445	

* 正數代表股權經濟價值的負面影響

** 負數代表淨利息收入增加，正數代表淨利息收入減少

綜合財務報表附註

(除另註明外，所有金額以港幣千元編製)

3 金融風險管理 (續)

3.3 流動資金風險

流動資金風險乃指本集團在負債到期時未能履行付款責任及補充提取資金之風險，引致的後果可能是未能對存戶履行償還之責任及履行貸款承諾。董事會最終負責監察本集團的流動資金風險管理架構。風險委員會獲董事會授權監察本集團的流動資金風險管理，包括批准流動資金風險管理政策及風險限額。資產負債委員會獲董事會授權，負責監督本集團之流動資金策略、政策和慣例、所有重大業務活動（不論在資產負債表之內或之外）的內部定價、表現計量及新產品批核程序均會考慮流動性成本、利益及風險。風險管理處負責日常的流動資金風險管理。本集團之流動資金是根據流動資金風險管理政策所載之指引及步驟由財資業務處管理。

流動資金風險的管理涉及多種因素，包括流動性維持比率、核心資金比率、貸存比率、流動性緩衝的規模、到期錯配狀況、存款之分散與穩定性及在銀行同業拆放市場之借款能力，以確保資金流動性及市場流動性。本集團經常維持足夠高質素之流動資產，不論在正常經營情況及緊急情況下，均能按時及有效地應付存款提取、償還銀行同業借款及進行新的貸款及投資。

3.3.1 流動資金風險管理程序

本集團之流動資金風險管理程序由管理層監督並在本集團內實行，程序包括：

- 管理日常的資金，通過監控未來現金流量來確定需求得以應付。包括當資金到期或是被客戶借用時的資金補充。本集團在全球貨幣市場內保持活躍以確定上述情況發生；
- 維持高度可銷售的資產組合以確保在受到任何不可預期的干擾時現金流量得到保障；
- 監控流動性維持比率及核心資金比率以符合內部及監管規定；及
- 管理債務到期的集中度及其概況。

以現金流作為管理流動資金風險方式，確保可維持正現金流或能由資產或資金來源產生足夠現金彌保資金不足持倉情況。現金流量預測以分析金融負債合約到期日及金融資產預期收回日為起點（附註3.3.4）。現金流之預測具前瞻性，包含來自於資產負債表內之資產及負債和資產負債表以外之項目狀況的流動資金風險。現金流之預測以7天後的日數至一年內較長的間距編制。同時，制定內部上限針對較短間距以控制累計錯配淨額。現金流之預測包括港幣及所有外幣之持倉總額。針對重大持倉之外幣（例如美元及人民幣），亦有作出獨立現金流預測。

3 金融風險管理 (續)

3.3 流動資金風險 (續)

3.3.1 流動資金風險管理程序 (續)

管理層亦控制錯配的中期資產、未用借貸承諾情況和類型、透支額度之使用及或然負債之影響，例如備用信用證及擔保。

本集團定期進行壓力測試，以分析流動資金風險。本集團的壓力測試是透過運用適當的虛擬及歷史假設進行。無論資金和市場的流動資金風險都得到考慮。三個壓力情景包括機構特定危機，一般市場危機和併合兩者危機是採用根據香港金融管理局(「金管局」)的監管政策手冊LM-2「穩健的流動資金風險管理系統及管控措施」界定的最短存活期。

本集團會參照壓力測試結果，確認集團內的潛在弱點，並制訂應急融資計劃，此為本集團業務持續方案之一個組成部分，當中訂明了處理流動資金問題的策略及於緊急情況下彌補現金流量不足的程序。

為應付商業環境的轉變，本集團會每年進行演習測試，並會定期檢討應急融資計劃。應急融資計劃如有重大變動均須取得風險委員會批准。

本集團還按照金管局的監管政策手冊IC-5「壓力測試」執行反向壓力測試。它是以重大壓力事件進行定性和定量的混合分析。本集團通過壓力測試和反向壓力測試的結果，以加強抵禦流動性壓力。這些還輔以預警觸發點，以制訂管理措施和應急融資計劃，減少任何潛在的壓力和本集團可能面臨的弱點。

綜合財務報表附註

(除另註明外，所有金額以港幣千元編製)

3 金融風險管理 (續)

3.3 流動資金風險 (續)

3.3.2 到期日分析

下表根據由報表結算日至合約到期日的剩餘時間將本集團之資產及負債以相關的到期日分類。

於2022年12月31日								
	即時償還	1個月內	1至3個月內	3至12個月內	1至5年內	多於5年	無註明日期	合計
資產								
庫存現金及在同業之結餘	7,961,042	36,835,584	-	-	-	-	-	44,796,626
定期存放於同業	-	-	7,474,545	10,171,017	-	-	-	17,645,562
客戶貸款	4,398,130	7,302,772	9,442,024	21,115,764	38,690,970	14,245,947	800,364	95,995,971
按公平價值計入損益之金融資產	-	545,123	231,667	-	114,623	28,015	51,419	970,847
衍生金融工具	-	152,608	244,801	148,292	7,100	-	-	552,801
按公平價值計入其他全面收益之投資證券	-	2,409,612	4,519,490	9,696,109	29,339,150	2,068,830	3,244,376	51,277,567
以攤銷成本衡量之投資證券	-	-	2,042,059	2,140,719	545,389	-	-	4,728,167
供出售物業	-	-	94,580	283,741	378,322	-	-	756,643
聯營公司及合營企業投資	-	-	-	-	-	-	414,706	414,706
物業及設備	-	8,337	15,580	60,884	75,722	63,738	2,232,115	2,456,376
投資物業	-	-	-	-	-	-	993,778	993,778
遞延稅項資產	-	-	-	-	-	-	486,029	486,029
其他資產	279,582	910,496	137,959	292,030	553,506	67,276	18,199	2,259,048
總資產	12,638,754	48,164,532	24,202,705	43,908,556	69,704,782	16,473,806	8,240,986	223,334,121
負債								
同業之存款	1,096,545	3,119,769	2,822,443	432,685	-	-	-	7,471,442
客戶存款	63,314,253	42,228,866	51,154,521	19,478,921	325,169	-	-	176,501,730
衍生金融工具	-	215,522	215,450	160,211	6,990	-	-	598,173
後償債務	-	-	-	-	-	2,328,890	-	2,328,890
其他負債	616,613	1,225,616	382,205	398,511	78,606	81,369	-	2,782,920
本期稅項負債	-	153,905	-	31,946	-	-	-	185,851
遞延稅項負債	-	-	-	-	-	-	7,315	7,315
總負債	65,027,411	46,943,678	54,574,619	20,502,274	410,765	2,410,259	7,315	189,876,321
淨流動性缺口	(52,388,657)	1,220,854	(30,371,914)	23,406,282	69,294,017	14,063,547	8,233,671	33,457,800
租賃負債包含於：								
其他負債	-	8,627	15,847	62,382	68,333	81,368	-	236,557

綜合財務報表附註

(除另註明外，所有金額以港幣千元編製)

3 金融風險管理 (續)

3.3 流動資金風險 (續)

3.3.2 到期日分析 (續)

於2021年12月31日								
	即時償還	1個月內	1至3個月內	3至12個月內	1至5年內	多於5年	無註明日期	合計
資產								
庫存現金及在同業之結餘	9,430,458	21,255,129	-	-	-	-	-	30,685,587
定期存放於同業	-	-	6,246,221	9,232,458	-	-	-	15,478,679
客戶貸款	5,201,816	7,675,293	11,257,024	20,169,940	33,087,724	15,046,431	3,467,998	95,906,226
按公平價值計入損益之金融資產	-	-	64	3,133	31,981	1,648,097	420,658	2,103,933
衍生金融工具	-	46,094	141,229	107,847	22,160	-	-	317,330
按公平價值計入其他全面收益之投資證券	-	3,953,939	8,543,850	24,383,839	37,015,680	3,603,537	3,938,148	81,438,993
以攤銷成本衡量之投資證券	-	-	101,838	218,788	1,253,009	-	-	1,573,635
供出售物業	-	-	-	-	683,924	-	-	683,924
聯營公司及合營企業投資	-	-	-	-	-	-	466,829	466,829
物業及設備	-	8,499	16,676	62,134	101,894	62,836	2,298,238	2,550,277
投資物業	-	-	-	-	-	-	1,002,672	1,002,672
遞延稅項資產	-	-	-	-	-	-	55,610	55,610
其他資產	258,443	601,646	93,503	264,881	388,344	49,998	12,803	1,669,618
總資產	14,890,717	33,540,600	26,400,405	54,443,020	72,584,716	20,410,899	11,662,956	233,933,313
負債								
同業之存款	1,160,491	3,067,515	4,315,193	489,351	-	-	-	9,032,550
客戶存款	79,024,715	34,199,465	47,228,378	22,895,655	239,032	-	-	183,587,245
衍生金融工具	-	63,484	70,074	95,366	22,161	-	-	251,085
後償債務	-	-	-	-	-	4,269,682	-	4,269,682
其他負債	634,268	1,085,883	201,614	313,579	128,045	62,719	-	2,426,108
本期稅項負債	-	128,133	11,902	-	-	-	-	140,035
遞延稅項負債	-	-	-	-	-	-	5,241	5,241
總負債	80,819,474	38,544,480	51,827,161	23,793,951	389,238	4,332,401	5,241	199,711,946
淨流動性缺口	(65,928,757)	(5,003,880)	(25,426,756)	30,649,069	72,195,478	16,078,498	11,657,715	34,221,367
租賃負債包含於：								
其他負債	-	8,989	17,610	66,753	110,862	62,719	-	266,933

3.3.3 融資方法

管理層定期檢查資金來源以保持根據貨幣、地理分佈、提供者、產品及條款的來源多樣化。

綜合財務報表附註

(除另註明外，所有金額以港幣千元編製)

3 金融風險管理 (續)

3.3 流動資金風險 (續)

3.3.4 非衍生金融負債及持作流動資金風險管理用途之資產

下表根據合約到期日列出於報表結算日本集團的非衍生金融負債及持作流動資金風險管理用途之資產所需應付之現金流量。下列披露之金額為未貼現現金流量，而本集團按不同的基礎管理流動資金風險，不同的基礎不會導致分析上產生重大的差異。

於2022年12月31日						
	1個月內	1至3個月內	3至12個月內	1至5年內	多於5年	合計
負債						
同業之存款	4,225,558	2,856,527	438,867	-	-	7,520,952
客戶存款	105,858,530	51,706,038	19,946,884	350,165	-	177,861,617
後償債務	58,488	-	58,488	467,904	2,504,354	3,089,234
其他負債	1,599,510	61,142	302,185	96,218	105,373	2,164,428
總額	111,742,086	54,623,707	20,746,424	914,287	2,609,727	190,636,231
持作流動資金風險管理用途之資產	60,034,256	24,577,571	45,956,666	74,537,665	26,840,379	231,946,537

於2021年12月31日						
	1個月內	1至3個月內	3至12個月內	1至5年內	多於5年	合計
負債						
同業之存款	4,231,692	4,328,325	495,540	-	-	9,055,557
客戶存款	113,293,491	47,336,564	23,108,082	258,040	-	183,996,177
後償債務	58,487	-	131,597	760,334	4,635,227	5,585,645
其他負債	1,647,559	58,969	275,188	129,310	63,205	2,174,231
總額	119,231,229	51,723,858	24,010,407	1,147,684	4,698,432	200,811,610
持作流動資金風險管理用途之資產	47,819,559	26,682,178	56,118,105	76,726,298	32,513,768	239,859,908

本集團之政策說明流動性緩衝的規模及構成。本集團之流動性緩衝包括但不止於外匯基金債券及美國國庫債券等高質素之政府證券。

綜合財務報表附註

(除另註明外，所有金額以港幣千元編製)

3 金融風險管理 (續)

3.3 流動資金風險 (續)

3.3.5 衍生金融負債

下表根據由報表結算日到合約到期日的剩餘時間列出於報表結算日本集團以淨額結算的衍生金融負債，及所有以總額結算的衍生金融工具之到期組別。合約到期日之分析對於了解所有衍生工具的現金流之時間是必要的。本集團某些衍生工具受制於抵押性要求，相關的現金流量可能會早於該衍生工具的合約到期日發生。下列披露之金額為未貼現現金流量。

於2022年12月31日					
	1個月內	1至3個月內	3至12個月內	1至5年內	合計
以淨額結算的作買賣用途之衍生金融工具：					
匯率合約					
– 流出	(380)	(3,299)	–	–	(3,679)
以總額結算的作買賣用途之衍生金融工具：					
匯率合約					
– 流出	(32,229,706)	(27,092,112)	(51,900,694)	(33,257)	(111,255,769)
– 流入	32,166,090	27,119,562	51,901,470	33,679	111,220,801
利率合約					
– 流出	–	–	–	–	–
– 流入	–	–	–	–	–
於2021年12月31日					
	1個月內	1至3個月內	3至12個月內	1至5年內	合計
以淨額結算的作買賣用途之衍生金融工具：					
匯率合約					
– 流出	(2,294)	(2,370)	(1,094)	–	(5,758)
以總額結算的作買賣用途之衍生金融工具：					
匯率合約					
– 流出	(13,558,973)	(12,234,419)	(23,766,742)	(7,333)	(49,567,467)
– 流入	13,534,255	12,302,492	23,785,750	7,332	49,629,829
利率合約					
– 流出	–	(697)	(1,497)	–	(2,194)
– 流入	–	697	1,497	–	2,194

3.3.6 財務狀況表外項目

財務狀況表外項目（包括或然負債及承諾）之合約到期日分析已包含在附註36。

綜合財務報表附註

(除另註明外，所有金額以港幣千元編製)

3 金融風險管理 (續)

3.4 金融資產及負債之公平價值

(a) 非按公平價值計量之金融工具

(i) 在同業之結餘及定期存放於同業

在同業之結餘及定期存放於同業包括同業拆放並按照扣除減值準備後列賬。此等金融資產均於一年內到期。其於報表結算日之賬面價值與公平價值相約。

(ii) 客戶貸款

客戶貸款按照扣除減值準備後列賬。小部分貸款組合按固定利率計息。其於報表結算日之賬面價值與公平價值相約。

(iii) 以攤銷成本衡量之投資證券

以攤銷成本衡量之投資證券之公平價值是按市場價格或經紀／交易員報價釐定。如缺乏此資料，則公平價值會按市場上擁有相似信貸評級、到期日及收益率特性的證券報價釐定。以攤銷成本衡量之投資證券之賬面價值，請參閱附註22。以攤銷成本衡量之投資證券之公平價值為港幣36億6,464萬2千元（2021年：港幣13億6,977萬4千元）屬於公平價值級次的第1層次及港幣10億2,570萬6千元（2021年：港幣1億9,698萬6千元）屬於公平價值級次的第2層次。公平價值級次的定義請參閱附註3.4(b)。

(iv) 同業之存款及客戶存款

大部分同業之存款及客戶存款將於報表結算日後一年內到期。因此其於報表結算日之賬面價值與公平價值相約。

(v) 後償債務

後償債務之公平價值港幣22億9,577萬1千元（2021年：港幣44億2,941萬1千元）屬於公平價值級次的第2層次。

(b) 公平價值級次

估價管治

本集團已為財務報告、風險管理和監管資本的目的建立了公平價值估價政策，確保按公平價值計量之金融工具的估值有足夠的管治和控制流程。估值過程是由獨立於風險承擔的單位控制。

本集團進行公平價值級次之間的轉出及轉入是根據事件發生日或環境轉變引致轉移之日來進行。

《香港財務報告準則》第13號根據各估值技術的輸入值是可觀察或不可觀察而訂立了級次。可觀察輸入值反映由獨立來源取得之市場數據；不可觀察輸入值反映了集團對市場的假設。這兩種輸入值產生了以下的公平價值級次：

第1層次 — 相同資產或負債在活躍市場中的報價（未經調整）。這個層次包括上市權益證券、在交易所之債務證券及場內交易的衍生工具合約。

第2層次 — 除第1層次中的資產或負債使用的市場報價以外的其他直接（即價值）或間接（即由價值衍生）的可觀察輸入值。這個層次包括場外衍生工具合約和非上市債務證券。輸入值的來源包括利率收益曲線或匯率引伸波幅等市場數據。

第3層次 — 資產或負債使用了非基於可觀察市場數據的輸入值（不可觀察輸入值）。這個層次包括有重大不可觀察成份的非上市權益證券及非上市債務證券。

這級次要求當有可觀察的市場數據時應採用。本集團在估值時會考慮有關及可觀察的市場報價。

綜合財務報表附註

(除另註明外，所有金額以港幣千元編製)

3 金融風險管理 (續)

3.4 金融資產及負債之公平價值 (續)

(b) 公平價值級次 (續)

經常性按公平價值衡量

於2022年12月31日				
	第1層次	第2層次	第3層次	合計
按公平價值計入損益之金融資產				
債務證券	919,427	–	–	919,427
權益證券	39,178	–	12,242	51,420
衍生金融工具				
匯率合約	–	552,801	–	552,801
利率合約	–	–	–	–
權益合約	–	–	–	–
按公平價值計入其他全面收益之投資證券				
債務證券	28,483,360	19,549,831	2,874	48,036,065
權益證券	2,945,039	–	296,463	3,241,502
總資產	32,387,004	20,102,632	311,579	52,801,215
衍生金融工具				
匯率合約	–	598,173	–	598,173
利率合約	–	–	–	–
總負債	–	598,173	–	598,173
於2021年12月31日				
	第1層次	第2層次	第3層次	合計
按公平價值計入損益之金融資產				
債務證券	3,123	1,680,152	–	1,683,275
權益證券	410,434	–	10,224	420,658
衍生金融工具				
匯率合約	–	316,699	–	316,699
利率合約	–	140	–	140
權益合約	491	–	–	491
按公平價值計入其他全面收益之投資證券				
債務證券	37,308,504	40,192,341	2,874	77,503,719
權益證券	3,869,194	–	66,080	3,935,274
總資產	41,591,746	42,189,332	79,178	83,860,256
衍生金融工具				
匯率合約	–	250,945	–	250,945
利率合約	–	140	–	140
總負債	–	251,085	–	251,085

沒有重大的金融資產或負債在第1層次及第2層次間轉移。

綜合財務報表附註

(除另註明外，所有金額以港幣千元編製)

3 金融風險管理 (續)

3.4 金融資產及負債之公平價值 (續)

(b) 公平價值級次 (續)

第2層次的非上市債務證券之公平價值是根據經紀市場報價。最重要的輸入值為工具的折現率。

第2層次的匯率合約及利率合約之公平價值是根據報表結算日的適當匯率、適用利率收益曲線及引申期權波幅，將其預期現金流量轉換成貼現值。

第3層次的非上市權益證券及債務證券之公平價值的計算是根據運用了重要但不可觀察得到的參數之估值模式，包括採用市場比較法或股息貼現模型。公平價值受適合採用之可比較市賬率，股息增長率或貼現率所影響。

如果重要但不可觀察得到的參數增加/減少5%，其他全面收益將增加港幣460萬1千元（2021年：港幣173萬2千元）或減少港幣408萬8千元（2021年：港幣171萬6千元），損益將增加/減少港幣61萬2千元（2021年：港幣51萬1千元）。

下表顯示第3層次於截至2021年及2022年12月31日止的變動。

	按公平價值計入損益 之金融資產		按公平價值計入其他全面收益 之投資證券		
	權益證券	合計	權益證券	債務證券	合計
於2021年1月1日	8,722	8,722	64,474	2,874	67,348
總收益					
— 溢利	1,502	1,502	—	—	—
— 其他全面收益	—	—	710	—	710
匯兌調整	—	—	896	—	896
於2021年12月31日及2022年1月1日	10,224	10,224	66,080	2,874	68,954
總收益					
— 溢利	2,018	2,018	—	—	—
— 其他全面收益	—	—	(4,111)	—	(4,111)
— 會計評估變更 (附註)	—	—	260,841	—	260,841
匯兌調整	—	—	(26,347)	—	(26,347)
於2022年12月31日	12,242	12,242	296,463	2,874	299,337

附註：本集團經考慮以下因素後，已加強對內地註冊的非上市金融行業實體的權益投資之估值技術：市場交易、該投資的業務發展趨勢及其他可用市場數據。經重新檢視股息貼現模型的假設及估值參數後，該權益投資於2022年12月31日的公平價值增至港幣2億7,964萬2千元（2021年12月31日：港幣4,074萬2千元）。本集團相信估值技術的改變會令公平價值的計量更具代表性。

綜合財務報表附註

(除另註明外，所有金額以港幣千元編製)

3 金融風險管理 (續)

3.5 資本管理

本集團之政策是維持雄厚資本基礎來支持本集團業務之發展及確保符合用以評估銀行資本充足程度之法定資本充足比率之規定。資本是根據各業務部門所承受之風險來分配於本集團多種活動上。若附屬公司及分行受其他監管機構直接監管，它們需要依照該等監管機構之規則來維持其資本。

本集團的資本管理目標，是比財務狀況表上「權益」為廣闊的概念：

- 遵從《銀行業條例》之《銀行業(資本)規則》(「資本規則」)的資本要求；
- 確保本集團持續經營的能力以至於可繼續提供回報予股東及利益予利益相關者；
- 支持本集團的穩定性及發展；
- 有效地及以風險為本來分配資本令股東得到經調整風險後最理想的回報；及
- 維持雄厚資本以支持業務發展。

本集團管理層每日按資本規則的計算方法監察資本充足度及監管資本使用。資料定期向香港金融管理局(「金管局」)匯報。

金管局要求每家銀行或銀行集團維持監管資本佔加權風險資產比率(資本充足比率)不可低於法定之最低比率。本集團附屬公司的監管資本要求亦受其他監管機構管制，例如證券及期貨事務監察委員會。

當管理經濟資本時，監管資本規則的要求會被嚴格監察。本集團的監管資本分為：

- 普通股權一級(CET1)資本及一級資本：股本、普通儲備、投資重估儲備及保留溢利；及
- 二級資本：後償債務、第1階段及第2階段信用減值準備及監管儲備。

	2022	2021
普通股權一級(CET1)資本比率	19.6%	18.2%
一級資本比率	19.6%	18.2%
總資本比率	22.0%	21.5%

3.6 業務操作風險管理

業務操作風險乃指因內部程序不完善或失效、人為過失、系統故障或外來事故而引致虧損之風險。這是潛在於所有重要產品、活動、程序及系統。合規及業務操作風險管理委員會審視本集團之業務操作風險來確保業務是按照風險委員會批准之業務操作風險管理政策內的監控和程序操作。業務操作風險管理部負責中央管理業務操作風險。政策及程序制定用以監控已發現的業務操作風險及識別業務操作風險因素。購買保險則為用作減低不可預見的業務操作風險之政策。本集團制定業務持續方案以確保本集團之持續營運能力和限制因嚴重商業事故，尤其是當本集團的物質性、電信或資訊科技基礎建設損毀或不能使用而引致的虧損。

4 應用會計政策之重要會計評估及判斷

本集團的財務報表和財務結果受會計政策、假設、評估和在編製綜合財務報表過程中管理層之判斷影響。

本集團就資產及負債賬面價值作出評估及假設，而這些評估及假設會影響下個財政年度。評估及判斷按過往經驗及其他因素（包括對日後事項的預期）持續地進行評核。

某些數額重大之項目的會計政策和管理層的判決對本集團的業績和財務狀況特別重要。

預期信用損失的計量

對於以攤銷成本衡量和按公平價值計入其他全面收益的金融資產，其預期信用損失的計量中需要使用複雜的模型和大量的假設。這些模型和假設涉及未來的宏觀經濟情況和借款人的信用行為（例如，客戶違約的可能性及相應損失）。這些用於計量預期信用損失的輸入值、假設和估算技術已於附註3.1.1列示。該附註亦列出了預期信用損失對於這些因素之改變之敏感度。

根據會計準則的要求，預期信用損失的計量涉及許多重大判斷，例如：

- 判斷信用風險顯著增加的標準；
- 選擇計量預期信用損失的合適模型和假設；
- 針對不同類型的產品／市場，在計量預期信用損失時確定需要使用的瞻行情景的數量和權重；
- 為預期信用損失的計量進行金融工具的分組，將具有類似信用風險特徵的項目劃入一個組合；及
- 評估數據局限性及模型的不穩定性，及決定模型計算之事後調整。

確定使用權資產的租賃期

在確定租賃期時，管理層會考慮所有產生承租人行使續租選擇權（或者不行使終止租賃選擇權）的經濟激勵的事實和情況。僅當承租人合理確定將續租（或不會終止租賃）時，續租選擇權（或終止選擇權之後的期間）方可計入租賃期。

如果發生重大事件或重大變化，並且該等事件或變化影響了承租人是否合理確定將行使續租選擇權或不行使終止租賃選擇權的評估（在承租人控制範圍內），則應對是否能夠合理確定將行使續租選擇權或將不行使終止租賃選擇權的評估進行覆核。在本財政年度，並沒有為反映行使續租和終止租賃選擇權所產生的影響而修改租賃條款。

金融工具的公平價值

若干沒有活躍市場報價的金融工具，其公平價值會採用估值技術釐定。估值技術之詳情載於附註3.4(b)。

5 分部報告

(a) 按營運分部

營運分部，及在集團綜合財務報表列報的每一分部項目金額，是從定期地提供予本集團的最高行政管理層作資源分配，以及評核本集團各業務部分和區域所在地的表現的財務資料中辨識出來。

以業務表現分析之目的而言，收入之分配除了由該業務所產生之直接收入外，亦包括從其他業務以內部資金價格轉移機制所分派之資金資源利益。成本之分配均為業務所產生之直接成本及內部分配之管理費用。資產之分配均為與該業務直接有關及經內部分配之資產。

本集團主要是經營銀行及與其相關之財務活動，可分為零售及企業銀行、貿易融資、財資業務及其他業務。

零售及企業銀行業務 — 包括為個人及企業客戶提供的銀行服務，例如活期存款、儲蓄戶口、定期存款、保管箱、信用卡、客戶貸款及其他信貸額度。

貿易融資 — 設有進口及出口押匯服務、發票貼現、應收賬融資及出口信用保險局保單項下提供予中小型企業的無抵押出口融資。

財資業務 — 為本集團進行買賣交易及投資營運，如外匯、貨幣市場及資本市場活動，並向零售及企業客戶提供增值收益及對沖等財資產品。

「其他」業務主要包括匯款、股票買賣、信託服務、財富管理及保險服務，以及未能分配到特定業務類別活動的支援服務。

綜合財務報表附註

(除另註明外，所有金額以港幣千元編製)

5 分部報告 (續)

(a) 按營運分部 (續)

2022					
	零售及 企業銀行	貿易融資	財資業務	其他業務	合計
淨利息收入	3,551,084	56,351	131,810	147,546	3,886,791
非利息收入	275,191	76,246	270,449	642,650	1,264,536
營運收入	3,826,275	132,597	402,259	790,196	5,151,327
營運支出	(940,615)	(90,600)	(121,908)	(636,560)	(1,789,683)
扣除信用減值損失前之營運溢利	2,885,660	41,997	280,351	153,636	3,361,644
信用減值損失	(284,819)	1,438	6,517	266	(276,598)
扣除信用減值損失後之營運溢利	2,600,841	43,435	286,868	153,902	3,085,046
應佔聯營公司及合營企業之溢利	-	-	-	116,573	116,573
除稅前溢利 (已考慮內部資金轉移及成本分配)	2,600,841	43,435	286,868	270,475	3,201,619
稅項支出	572,581	4,664	32,082	6,489	615,816
折舊費用	99,052	6,991	11,759	122,932	240,734
總資產	97,366,935	3,126,806	117,290,068	5,550,312	223,334,121
總負債	177,658,750	81,360	10,888,955	1,247,256	189,876,321
2021					
	零售及 企業銀行	貿易融資	財資業務	其他業務	合計
淨利息收入	3,317,304	51,657	267,567	16,037	3,652,565
非利息收入	249,097	84,504	405,523	816,209	1,555,333
營運收入	3,566,401	136,161	673,090	832,246	5,207,898
營運支出	(992,568)	(99,100)	(141,181)	(463,807)	(1,696,656)
扣除信用減值損失前之營運溢利	2,573,833	37,061	531,909	368,439	3,511,242
信用減值損失	(16,826)	(4,060)	(8,263)	(261)	(29,410)
扣除信用減值損失後之營運溢利	2,557,007	33,001	523,646	368,178	3,481,832
應佔聯營公司及合營企業之溢利	-	-	-	61,393	61,393
除稅前溢利 (已考慮內部資金轉移及成本分配)	2,557,007	33,001	523,646	429,571	3,543,225
稅項支出	566,441	3,322	89,060	(21,228)	637,595
折舊費用	106,644	10,349	14,504	111,084	242,581
總資產	96,266,483	3,726,559	128,253,615	5,686,656	233,933,313
總負債	184,295,313	65,690	14,203,556	1,147,387	199,711,946

綜合財務報表附註

(除另註明外，所有金額以港幣千元編製)

5 分部報告 (續)

(b) 按地理區域

地理區域分類乃按本集團分行及附屬公司之主要營業地點分類。

2022						
	總資產	總負債	或然負債 及承諾	總營業收入	除稅前溢利	資本開支
香港及中國	188,131,171	177,165,266	42,808,521	3,932,302	2,162,597	139,714
美國	29,868,030	10,551,504	2,832,418	1,115,418	966,209	1,653
英國	5,334,920	2,159,551	25,872	103,607	72,813	1,468
合計	223,334,121	189,876,321	45,666,811	5,151,327	3,201,619	142,835

2021						
	總資產	總負債	或然負債 及承諾	總營業收入	除稅前溢利	資本開支
香港及中國	199,368,542	183,221,333	44,450,230	4,027,942	2,497,041	152,020
美國	29,056,681	12,729,630	4,234,800	1,087,363	973,996	3,481
英國	5,508,090	3,760,983	141,964	92,593	72,188	9,173
合計	233,933,313	199,711,946	48,826,994	5,207,898	3,543,225	164,674

6 淨利息收入

利息收入		
	2022	2021
在同業之結餘及定期存放於同業	818,929	148,168
以攤銷成本衡量之投資證券	32,993	1,335
按公平價值計入其他全面收益之投資證券	1,065,336	1,212,341
客戶貸款	4,098,683	3,389,336
其他	6,873	5,796
非按公平價值計入損益的金融資產的利息收入	6,022,814	4,756,976

利息支出		
	2022	2021
同業存款	159,376	74,313
客戶存款	1,775,895	831,795
後償債務	193,302	192,791
租賃負債	4,068	4,076
其他	3,382	1,436
非按公平價值計入損益的金融負債的利息支出	2,136,023	1,104,411

綜合財務報表附註

(除另註明外，所有金額以港幣千元編製)

7 淨服務費及佣金收入

	2022	2021
服務費及佣金收入		
貿易票據	63,902	71,463
代理人、託管人及證券經紀	177,000	283,756
投資產品	88,222	134,474
匯款	55,844	60,257
信用卡	45,251	45,627
零售業務	42,851	48,522
保險	39,308	46,933
貸款及額度服務費	183,732	145,676
信託及其他佣金	3,032	3,479
服務費及佣金收入總額	699,142	840,187
減：服務費及佣金支出	(51,116)	(53,630)
淨服務費及佣金收入	648,026	786,557
其中：		
除包括在決定實際利率外，由並非按公平價值計入損益之 金融資產及金融負債產生的淨服務費及佣金收入		
— 服務費及佣金收入	292,885	262,766
— 服務費及佣金支出	7,347	7,293
託管及信託活動之服務費及佣金淨收入		
— 服務費及佣金收入	24,599	24,288

綜合財務報表附註

(除另註明外，所有金額以港幣千元編製)

8 淨買賣收益

	2022	2021
外匯	415,061	316,226
利率工具	(18,069)	11,237
權益工具：		
－買賣虧損	(155,665)	(30,562)
－股息收入	4,708	3,772
其他買賣收益／(虧損)	388	(350)
	246,423	300,323

「外匯」包括不屬於指定為合格的對沖關係之即期、遠期及期權合約、掉期及外幣資產與負債換算之損益。「利率工具」包括買賣政府證券、公司債務證券、貨幣市場工具及利率掉期交易所得的損益。「權益工具」包括權益證券及權益衍生工具。

9 其他營業收入

	2022	2021
投資物業總租金收入	59,241	59,879
出售設備之淨溢利／(虧損)	25	(5)
其他	71,159	73,816
	130,425	133,690

投資物業之直接營業支出為港幣73萬元（2021年：港幣2萬4千元）已包括於物業管理支出（附註11）。

10 保險收益淨額及保險索償淨額及保單持有人負債變動

	2022	2021
保費收入總額	48,697	48,168
保費收入之再保份額總額	(11,191)	(10,353)
	37,506	37,815

與保險收益有關之保險索償淨額及保單持有人負債變動之金額為港幣2,887萬8千元（2021年：港幣2,595萬7千元）。當中已扣除由再保份額收回之保險索償及調整損失之支出金額為港幣51萬8千元（2021年：港幣197萬4千元）。

綜合財務報表附註

(除另註明外，所有金額以港幣千元編製)

11 營業支出

	2022	2021
核數師酬金		
核數服務 (附註a)	12,577	10,692
非核數相關服務 (附註b)	8,866	6,870
物業管理支出	44,738	45,158
折舊費用		
物業及設備	122,640	123,050
使用權資產	109,200	110,637
投資物業	8,894	8,894
人事費用		
薪金及其他人事費用 (附註c)	1,039,504	1,010,439
提撥界定供款退休計劃費用	71,904	68,662
短期租賃及低價值租賃開支	2,022	2,138
資訊科技及通訊	96,957	87,507
法律及諮詢	31,278	15,740
郵費、文具及印刷品	21,298	22,315
宣傳及廣告	48,921	34,562
其他	170,884	149,992
	1,789,683	1,696,656

附註a： 以上核數師之核數服務酬金包括為本集團應香港及台灣法定及監管要求而審核本集團之中期及年度財務資料的費用。

附註b： 以上核數師之非核數相關服務酬金包括根據《香港審閱準則》第2410號「由實體的獨立核數師執行中期財務資料審閱」審閱本集團第一及第三季度業績的費用，以符合台灣最終控股公司的監管要求。

附註c： 人事費用包括董事酬金 (附註13(a))。

綜合財務報表附註

(除另註明外，所有金額以港幣千元編製)

12 信用減值損失

	2022	2021
客戶貸款	270,791	21,126
在同業之結餘及定期存放於同業	(1,258)	1,522
投資證券	(7,044)	6,994
其他資產	1,056	(149)
貸款承諾及財務保證合約	13,053	(83)
	276,598	29,410

13 董事利益及權益

(a) 董事酬金

董事酬金根據香港《公司條例》(第622章)第383條及《公司(披露董事利益資料)規例》(第622G章)之披露如下：

	2022	2021
董事袍金	8,442	8,800
基本薪金、津貼及花紅	27,264	29,365
退休計劃之供款	1,307	1,307
	37,013	39,472

(b) 董事在重大交易、安排或合約中之權益

於2019年，本銀行與興勝營造有限公司（「興勝」）簽訂合約，委任興勝作為西環分行重建項目之主要承辦商，合約金額為港幣4億5,288萬元。查懋德先生為本銀行及興勝之控股公司 — 興勝創建控股有限公司的共同董事。

綜合財務報表附註

(除另註明外，所有金額以港幣千元編製)

14 稅項

香港利得稅以本年度之估計應課稅溢利按照課稅率16.5% (2021年：16.5%) 計提。海外利得稅以本年度之估計應課稅溢利按本集團業務所在地現行適用之課稅率計算。

計入損益表之稅項金額分析：

	2022	2021
本期稅項：		
– 香港利得稅	337,612	351,908
– 海外稅項	367,575	313,901
– 往年多提之準備	(11,864)	(29,881)
總本期稅項	693,323	635,928
遞延稅項：		
– 香港遞延稅項	(16,005)	1,744
– 海外遞延稅項	(61,502)	(77)
總遞延稅項	(77,507)	1,667
稅項	615,816	637,595

本集團除稅前溢利之稅項與採用本集團業務所在國家之稅率所計算之理論金額之差額如下：

	2022	2021
除稅前溢利	3,201,619	3,543,225
按各國課稅率計算	681,255	738,484
稅項影響：		
無須課稅之收入	(81,469)	(86,070)
不可用作扣稅之支出	27,894	15,062
往年多提之準備	(11,864)	(29,881)
稅項	615,816	637,595

15 股息

於2022年及2021年已付之股息為每年港幣3億1,300萬元 (每股港幣15.65元)。

綜合財務報表附註

(除另註明外，所有金額以港幣千元編製)

16 庫存現金及在同業之結餘

	2022	2021
庫存現金	988,636	817,858
於中央銀行及香港金融管理局之存款	3,684,244	2,904,044
在同業之結餘	40,124,817	26,965,504
	44,797,697	30,687,406
扣除：第1階段信用減值準備	(1,071)	(1,819)
	44,796,626	30,685,587
庫存現金及在同業之結餘總額	44,797,697	30,687,406
減：原到期日超過3個月之金額	(7,276,217)	(2,259,342)
包括在現金及等同現金項目內之金額	37,521,480	28,428,064

庫存現金及在同業之結餘總額包括於2022年12月31日，港幣9,378萬元（2021年：港幣2億6,173萬4千元）存放於本集團有業務營運之國家當地中央銀行或指定銀行以依從當地法定要求。此外，於2022年12月31日，港幣9億7,358萬元（2021年：港幣19億6,725萬6千元）的金融資產，包括港幣5,415萬3千元（2021年：港幣2億8,710萬4千元）的在同業之結餘及港幣9億1,942萬7千元（2021年：港幣16億8,015萬2千元）的按公平價值計入損益之金融資產，與本銀行一位股東進行抵押安排，為本銀行於美國的分行取得港幣7億4,084萬8千元（2021年：港幣7億7,983萬元）信貸額度。

17 定期存放於同業

	2022	2021
定期存放於同業（1至12個月內到期）	17,645,993	15,479,622
扣除：第1階段信用減值準備	(431)	(943)
	17,645,562	15,478,679
定期存放於同業總額	17,645,993	15,479,622
減：原到期日超過3個月之金額	(16,730,788)	(13,565,019)
包括在現金及等同現金項目內之金額	915,205	1,914,603

定期存放於同業總額包括於2022年12月31日，港幣4億8,886萬元（2021年：港幣3億3,532萬7千元）存放於中華人民共和國之指定銀行以依從當地法定要求。

綜合財務報表附註

(除另註明外，所有金額以港幣千元編製)

18 客戶貸款

	2022	2021
客戶貸款總額	96,721,773	96,422,010
扣除：信用減值準備		
— 第1階段	(149,072)	(288,298)
— 第2階段	(410,905)	(174,029)
— 第3階段	(165,825)	(53,457)
	95,995,971	95,906,226
包括在客戶貸款之貿易票據及其他合格票據總額	259,674	484,716
扣除：貿易票據信用減值準備		
— 第1階段	(395)	(361)
— 第2階段	(29)	(32)
	259,250	484,323

本集團已接受公平價值港幣36億655萬2千元（2021年：港幣29億7,163萬6千元）之上市證券為股票融資額度之抵押品。如貸款人違約，該證券可被賣出或再抵押。

19 按公平價值計入損益之金融資產

	2022	2021
債務證券		
在本港以外地區上市	—	3,123
非上市	919,427	1,680,152
債務證券合計	919,427	1,683,275
權益證券		
在本港上市	39,178	345,107
在本港以外地區上市	—	65,327
非上市	12,242	10,224
權益證券合計	51,420	420,658
總額	970,847	2,103,933
發行機構之分類：		
官方實體	919,427	—
公營單位	7,738	20,334
銀行	—	5,933
企業	43,682	2,077,666
	970,847	2,103,933

於2022年12月31日，港幣9億7,358萬元（2021年：港幣19億6,725萬6千元）的金融資產，包括港幣5,415萬3千元（2021年：港幣2億8,710萬4千元）的在同業之結餘及港幣9億1,942萬7千元（2021年：港幣16億8,015萬2千元）的按公平價值計入損益之金融資產，與本銀行一位股東進行抵押安排，為本銀行於美國的分行取得港幣7億4,084萬8千元（2021年：港幣7億7,983萬元）信貸額度。

綜合財務報表附註

(除另註明外，所有金額以港幣千元編製)

20 衍生金融工具

某些金融工具的名義數額提供一個基礎用作比較在財務狀況表上確認之工具，但並沒有顯示出將來的現金流或工具在市場上的公平價值，因此並不能顯示本集團在信貸或價格上所承擔的風險。衍生工具因市場利率或匯率的波動相對於其條款的内容變成有利(資產)或不利(負債)。持有的衍生金融工具的累積合約金額或名義數額、工具有利或不利的程度及衍生金融資產及負債的累積公平價值均會隨著時間變動而產生重大的波動。本集團持有的衍生工具如下。

於2022年12月31日			
	合約金額	公平價值	
		資產	負債
作買賣用途之衍生工具			
匯率合約	123,385,889	552,801	(598,173)
利率合約	-	-	-
權益合約	-	-	-
已確認衍生資產/(負債)總額		552,801	(598,173)

於2021年12月31日			
	合約金額	公平價值	
		資產	負債
作買賣用途之衍生工具			
匯率合約	88,109,435	316,699	(250,945)
利率合約	80,000	140	(140)
權益合約	34,686	491	-
已確認衍生資產/(負債)總額		317,330	(251,085)

	信貸風險加權數額	
	2022	2021
作買賣用途之衍生工具	572,316	909,736

此等工具的合約金額只顯示於報表結算日未完成交易的數量，並不代表風險的大小。

信貸風險加權數額是根據《銀行業(資本)規則》以標準(對手方信用風險)計算法計算。

以上之公平價值並沒有考慮雙邊淨額結算安排之影響，故此披露之金額均以總額之方式列出。

綜合財務報表附註

(除另註明外，所有金額以港幣千元編製)

20 衍生金融工具 (續)

本集團的衍生工具的策略如下：

— 買賣目的 (客戶需求)

本集團因應客戶的風險管理行動以轉移、改變或減少其利率、外匯及其他市場或信貸風險或因應客戶的買賣目的而向客戶提供衍生工具。於過程中，本集團會考慮客戶對涉及風險的合適度及買賣的商業目的。本集團透過抵銷買賣活動、集中控制價格核實及每天向高級經理報告情況來管理衍生風險。

— 買賣目的 (本集團戶口)

本集團也有買賣衍生工具以達致自營之目的。買賣限額及價格核實控制是這活動的關鍵。

21 按公平價值計入其他全面收益之投資證券

	2022	2021
債務證券		
在本港上市	13,330,725	15,298,122
在本港以外地區上市	14,208,693	14,735,126
非上市	20,496,647	47,470,471
債務證券合計	48,036,065	77,503,719
權益證券		
在本港以外地區上市	2,945,039	3,869,194
非上市	296,463	66,080
權益證券合計	3,241,502	3,935,274
總額	51,277,567	81,438,993
發行機構之分類：		
官方實體	4,268,276	7,409,943
公營單位	1,896,801	3,724,581
銀行	24,244,653	39,396,395
企業	20,867,837	30,908,074
	51,277,567	81,438,993

截至2022年12月31日，指定按公平價值計入其他全面收益之權益證券總值港幣32億4,150萬2千元（2021年：港幣39億3,527萬4千元）為長期投資，其中港幣28億1,782萬5千元（2021年：港幣37億1,770萬3千元）為本銀行於國內上海銀行之投資之公平價值。此外，質押於香港金融管理局之以按公平價值計入其他全面收益之上市及非上市的外匯基金票據及債券為港幣19億5,144萬元（2021年：港幣59億9,761萬5千元）用以協助結算交收運作，於年終並沒有相關之負債。

綜合財務報表附註

(除另註明外，所有金額以港幣千元編製)

22 以攤銷成本衡量之投資證券

	2022	2021
債務證券		
在本港上市	1,299,176	1,029,409
在本港以外地區上市	540,430	344,490
非上市	2,888,665	199,792
	4,728,271	1,573,691
扣除：第1階段信用減值準備	(104)	(56)
	4,728,167	1,573,635
發行機構之分類：		
官方實體	3,678,835	1,373,885
公營機構	649,826	–
銀行	199,682	–
企業	199,824	199,750
	4,728,167	1,573,635

於2022年12月31日，本銀行某些美國分行已將港幣3億4,074萬8千元（2021年：港幣3億4,449萬元）之以攤銷成本衡量之投資證券質押於加利福尼亞州政府及the Office of the Comptroller of the Currency以符合當地法規之要求。此外，質押於香港金融管理局之以攤銷成本衡量之上市及非上市的外匯基金票據及債券為港幣33億3,810萬6千元（2021年：港幣10億2,940萬9千元）用以協助結算交收運作，於年終並沒有相關之負債。

23 供出售物業

	2022	2021
物業發展		
供銷售之待發展租賃土地	381,188	381,188
建築發展費用	375,455	302,736
	756,643	683,924

本集團正進行重建位於西環之物業。於2022年12月31日，土地及建築之賬面淨值為港幣9億4,351萬5千元（2021年：港幣8億5,545萬8千元），根據重建計劃，其中港幣7億5,664萬3千元（2021年：港幣6億8,392萬4千元）已列於供出售物業，剩餘部分港幣1億8,687萬2千元（2021年：港幣1億7,153萬4千元）則分類為發展中行產（附註26）。

綜合財務報表附註

(除另註明外，所有金額以港幣千元編製)

24 附屬公司

附屬公司於2022年12月31日之資料如下：

名稱	註冊地點	主要業務及經營地點	已發行股本之詳情	持有之普通股權益	2022		2021	
					總資產	總權益	總資產	總權益
上海商業銀行(代理人)有限公司	香港	代理人服務 香港	1百股普通股	100% ¹	10	10	10	10
上海商業銀行信託有限公司	香港	信託人服務 香港	1千股普通股	60% ²	15,638	15,531	15,926	15,727
上商期貨有限公司	香港	就期貨合約提供意見及 期貨合約交易 香港	60萬股普通股	100% ¹	86,572	54,486	93,674	56,092
上商投資有限公司	香港	外匯基金票據投資 香港	1萬股普通股	100% ¹	3,483,773	12,935	3,243,581	11,620
Shacom Property Holdings (BVI) Limited	英屬處女群島	物業投資 英國	2股普通股 每股面值美元1元	100% ¹	27,001	4,288	30,745	4,503
Shacom Property (NY), Inc.	美國	物業投資 美國	10股普通股 每股面值美元1元	100% ¹	5,501	5,501	5,533	5,533
Shacom Property (CA), Inc.	美國	物業投資 美國	10股普通股 每股面值美元1元	100% ¹	2,653	2,653	2,669	2,669
上商資產投資有限公司	香港	債券投資 香港	1萬股普通股	100% ¹	1,083,997	2,056	1,082,282	357
Infinite Financial Solutions Limited	香港	提供資訊科技之應用 服務 香港	50萬股普通股	100% ¹	30,633	22,387	29,246	22,143
上商保險顧問有限公司	香港	保險中介人 香港	100萬股普通股	100% ¹	5,238	1,923	3,682	1,908
上銀證券有限公司	香港	證券中介服務 香港	200萬股普通股	100% ¹	419,912	268,589	387,246	266,846
海光物業管理有限公司	香港	物業管理 香港	2股普通股	100% ¹	988	643	911	607

綜合財務報表附註

(除另註明外，所有金額以港幣千元編製)

24 附屬公司（續）

名稱	註冊地點	主要業務及經營地點	已發行股本之詳情	持有之 普通股權益	2022		2021	
					總資產	總權益	總資產	總權益
寶豐保險（香港）有限公司	香港	保險 香港	50萬股普通股	60% ²	342,114	236,549	335,194	225,846
Right Honour Investments Limited	英屬處女群島	物業投資 香港	1股普通股 每股面值美元1元	100% ¹	6	(201)	6	(180)
Glory Step Westpoint Investments Limited	英屬處女群島	物業投資 香港	1股普通股 每股面值美元1元	100%	400,368	(30,243)	386,297	(25,403)
Silver Wisdom Westpoint Investments Limited	英屬處女群島	物業投資 香港	1股普通股 每股面值美元1元	100%	1,206,187	(60,533)	1,148,006	(40,902)
KCC 23F Limited	英屬處女群島	物業投資 香港	1股普通股 每股面值港幣1元	100% ¹	299,461	116,058	305,267	122,662
KCC 25F Limited	英屬處女群島	物業投資 香港	1股普通股 每股面值港幣1元	100% ¹	300,520	117,035	306,274	123,596
KCC 26F Limited	英屬處女群島	物業投資 香港	1股普通股 每股面值港幣1元	100% ¹	301,546	118,195	307,260	124,722

1 普通股權益由本銀行直接持有。

2 60%普通股權益由本銀行直接持有。40%普通股權益由非控制性權益持有。

綜合財務報表附註

(除另註明外，所有金額以港幣千元編製)

25 聯營公司及合營企業投資

聯營公司及合營企業之投資變動

	2022			2021		
	聯營公司投資	合營企業投資	總額	聯營公司投資	合營企業投資	總額
於1月1日	428,666	38,163	466,829	404,759	38,721	443,480
扣除稅項後所佔溢利／(虧損)	116,710	(137)	116,573	61,587	(194)	61,393
股息支付	(25,380)	(35)	(25,415)	(28,440)	(35)	(28,475)
其他權益變動	(143,281)	-	(143,281)	(9,240)	(329)	(9,569)
於12月31日	376,715	37,991	414,706	428,666	38,163	466,829

本集團於2022年及2021年度之非上市聯營公司及合營企業之權益如下：

名稱	主要業務	註冊及經營地點	投票權之百分比	持有之權益	關係性質
銀聯控股有限公司	投資控股及退休計劃之信託、 管理與託管服務	香港	[A] 股之14.29%	13.33%	聯營公司
銀和再保險有限公司	承保一般保險之再保險業務	香港	21%	21%	聯營公司
香港人壽保險有限公司	承保人壽保險業務	香港	16.67%	16.67%	聯營公司
銀聯通實有限公司	提供自動櫃員機之網絡服務	香港	[A] 股之20%	2.74%	合營企業

綜合財務報表附註

(除另註明外，所有金額以港幣千元編製)

25 聯營公司及合營企業投資（續）

以權益法計量之聯營公司及合營企業財務資料概要如下：

2022							
名稱	資產	負債	收入	溢利／(虧損)	其他全面 收益／(損失)	全面收益／ (損失) 總額	收取股息
銀聯控股有限公司	1,180,056	105,709	847,594	224,955	-	224,955	21,180
銀和再保險有限公司	918,709	390,910	149,653	(10,020)	1,297	(8,723)	4,200
香港人壽保險有限公司	15,289,811	14,426,948	1,165,634	532,921	(861,316)	(328,395)	-
銀聯通寶有限公司	383,967	41,093	95,532	(5,005)	-	(5,005)	35
	17,772,543	14,964,660	2,258,413	742,851	(860,019)	(117,168)	25,415

2021							
名稱	資產	負債	收入	溢利／(虧損)	其他全面 損失	全面收益／ (損失) 總額	收取股息
銀聯控股有限公司	1,124,997	93,806	904,665	259,225	-	259,225	24,240
銀和再保險有限公司	956,343	399,821	161,467	50,853	(320)	50,533	4,200
香港人壽保險有限公司	16,610,768	15,419,509	1,855,572	98,064	(55,034)	43,030	-
銀聯通寶有限公司	400,841	51,712	105,673	(7,145)	(12,000)	(19,145)	35
	19,092,949	15,964,848	3,027,377	400,997	(67,354)	333,643	28,475

附註： 聯營公司及合營企業與本集團之欠款結餘乃由正常業務交易所產生及列於附註39。

綜合財務報表附註

(除另註明外，所有金額以港幣千元編製)

26 物業及設備

	租賃土地	行產	器具及設備	發展中物業			合計
				租賃土地	發展費用	使用權資產	
於2021年1月1日							
成本值	1,391,522	1,079,650	929,474	97,823	48,022	692,639	4,239,130
累積折舊	(195,633)	(332,666)	(694,517)	(966)	-	(358,192)	(1,581,974)
賬面淨值	1,195,889	746,984	234,957	96,857	48,022	334,447	2,657,156
2021年內							
年初之賬面淨值	1,195,889	746,984	234,957	96,857	48,022	334,447	2,657,156
添置	-	1,952	69,502	-	26,767	62,654	160,875
調整	-	-	-	-	-	(34,341)	(34,341)
出售/打除/到期							
成本值	-	-	(10,466)	-	-	(77,522)	(87,988)
累積折舊	-	-	10,444	-	-	77,522	87,966
折舊	(17,432)	(25,602)	(79,904)	(112)	-	(110,637)	(233,687)
匯兌調整	-	423	(43)	-	-	(84)	296
年末之賬面淨值	1,178,457	723,757	224,490	96,745	74,789	252,039	2,550,277
2021年12月31日							
成本值	1,391,522	1,082,228	988,917	97,823	74,789	643,891	4,279,170
累積折舊	(213,065)	(358,471)	(764,427)	(1,078)	-	(391,852)	(1,728,893)
賬面淨值	1,178,457	723,757	224,490	96,745	74,789	252,039	2,550,277
2022年內							
年初之賬面淨值	1,178,457	723,757	224,490	96,745	74,789	252,039	2,550,277
添置	-	-	44,354	-	15,449	83,032	142,835
調整	-	-	-	-	-	(1,212)	(1,212)
出售/打除/到期							
成本值	-	-	(9,047)	-	-	(120,675)	(129,722)
累積折舊	-	-	9,040	-	-	120,675	129,715
折舊	(17,432)	(25,805)	(79,292)	(111)	-	(109,200)	(231,840)
匯兌調整	-	(2,147)	(1,132)	-	-	(398)	(3,677)
年末之賬面淨值	1,161,025	695,805	188,413	96,634	90,238	224,261	2,456,376
於2022年12月31日							
成本值	1,391,522	1,078,846	1,019,861	97,823	90,238	603,223	4,281,513
累積折舊	(230,497)	(383,041)	(831,448)	(1,189)	-	(378,962)	(1,825,137)
賬面淨值	1,161,025	695,805	188,413	96,634	90,238	224,261	2,456,376

本集團正進行重建位於西環之物業。於2022年12月31日，土地及建築之賬面淨值為港幣9億4,351萬5千元（2021年：港幣8億5,545萬8千元），根據重建計劃，其中港幣7億5,664萬3千元（2021年：港幣6億8,392萬4千元）已列於供出售物業（附註23），剩餘部分港幣1億8,687萬2千元（2021年：港幣1億7,153萬4千元）則分類為發展中行產。

於2022年12月31日，本集團持有於香港以外之永久土地業權為港幣3,295萬7千元（2021年：港幣3,462萬3千元），已包括在上述之行產內。

綜合財務報表附註

(除另註明外，所有金額以港幣千元編製)

27 投資物業

	租賃土地	房屋	合計
於2021年1月1日			
成本值	725,305	334,626	1,059,931
累積折舊	(11,270)	(38,135)	(49,405)
賬面淨值	714,035	296,491	1,010,526
2021年內			
年初之賬面淨值	714,035	296,491	1,010,526
添置	–	1,040	1,040
折舊	(866)	(8,028)	(8,894)
年末之賬面淨值	713,169	289,503	1,002,672
於2021年12月31日			
成本值	725,305	335,666	1,060,971
累積折舊	(12,136)	(46,163)	(58,299)
賬面淨值	713,169	289,503	1,002,672
2022年內			
年初之賬面淨值	713,169	289,503	1,002,672
折舊	(865)	(8,029)	(8,894)
年末之賬面淨值	712,304	281,474	993,778
於2022年12月31日			
成本值	725,305	335,666	1,060,971
累積折舊	(13,001)	(54,192)	(67,193)
賬面淨值	712,304	281,474	993,778

(a) 投資物業之公平價值計量

於2022年12月31日，本集團投資物業之估值為港幣26億2,900萬元（2021年：港幣28億4,300萬元），乃由獨立特許測量師戴德梁行有限公司所進行之專業估值，其僱員具香港測量師學會會士資歷並對估值物業的所在地及類別有近期經驗。估值以公開市場價值釐定。

市場價值為物業之估值基礎，其與《香港財務報告準則》第13號「公平價值計量」中之公平價值定義一致及已計入就市場參與者而言之最高和最佳的物業用途。

在評定投資物業的價值時，主要依據為經考慮時間、地點及個別因素如樓宇的大小及樓層所確定的銷售單位價格，所確定之價格介乎每平方呎港幣2萬5千元（2021年：港幣2萬7千元）至每平方呎港幣7萬3千元（2021年：港幣8萬2千元）。銷售單位價格的下降會導致投資物業之公平價值計量有相應百分比的減少，反之亦然。

於2022年及2021年12月31日，投資物業分類被界定為《香港財務報告準則》第13號「公平價值計量」中公平價值等級的第3層次。

綜合財務報表附註

(除另註明外，所有金額以港幣千元編製)

27 投資物業（續）

(b) 有關第3層次公平價值計量的資料

	估值方法	不可觀察之數據	範圍	
			2022	2021
投資物業	收入現值資產化方法	市場收益率	2.625% to 2.75%	2.5% to 2.75%
		市場租金	每平方呎 港幣58元至 港幣167元	每平方呎 港幣61元至 港幣187元

以收入現值資產化方法釐定公平價值之投資物業，有關之評估按淨收入現值資產化及經考慮該等物業之支出與其可復歸收入之潛力進行。公平價值計量與市場租金成正相關關係，與市場收益率成負相關關係。

(c) 作為出租人之租約承諾

本集團為出租人及在不可撤銷之租賃下未來最低之租賃收款之總額如下：

	2022	2021
不多於1年	57,674	41,945
1至2年	48,930	26,112
2至5年	35,083	18,167
	141,687	86,224

本集團以經營租賃形式租出投資物業，租賃年期通常由2年至5年。租約條款一般要求租客提交保證金及於租約期滿時，因應租務市場之狀況而調整租金。

28 其他資產

	2022	2021
應收賬款及預繳款	879,150	751,808
應收利息	1,104,130	694,300
其他	278,229	224,915
	2,261,509	1,671,023
扣除：第1階段信用減值準備	(2,461)	(1,405)
	2,259,048	1,669,618

29 客戶存款

	2022	2021
活期存款及往來賬戶	16,917,656	19,764,787
儲蓄存款	45,582,087	57,883,620
定期、通知及短期存款	113,612,067	105,548,923
外匯基金存款	389,920	389,915
	176,501,730	183,587,245

綜合財務報表附註

(除另註明外，所有金額以港幣千元編製)

30 後償債務

	2022	2021
按攤銷成本列賬於2027年到期之250,000,000美元定息後償票據(附註a)	–	1,939,939
按攤銷成本列賬於2029年到期之300,000,000美元定息後償票據(附註b)	2,328,890	2,329,743
	2,328,890	4,269,682

附註a：此乃本銀行發行之250,000,000美元在香港交易所上市及符合《巴塞爾協定三》而被界定為二級資本的10年期定息後償票據(須根據《銀行業(資本)規則》(「資本規則」)之條款)。此等票據將於2027年11月29日到期，選擇性贖還日為2022年11月29日。由發行日至其選擇性贖還日，年息為3.75%，每半年付息一次。其後，倘票據未在選擇性贖還日贖回，往後的利息會重訂為當時5年期美國國庫債券息率加170.5基點。若獲得香港金融管理局(「金管局」)預先批准，本銀行可於選擇性贖還日或因稅務或監管要求等理由於票據到期日前以票面價值贖回所有(非部分)票據。本銀行已於2022年11月29日全數贖回此等票據。

附註b：此乃本銀行發行之300,000,000美元在香港交易所上市及符合《巴塞爾協定三》而被界定為二級資本的10年期定息後償票據(須根據資本規則之條款)。此等票據將於2029年1月17日到期，選擇性贖還日為2024年1月17日。由發行日至其選擇性贖還日，年息為5.00%，每半年付息一次。其後，倘票據未在選擇性贖還日贖回，往後的利息會重訂為當時5年期美國國庫債券息率加250基點。若獲得金管局預先批准，本銀行可於選擇性贖還日或因稅務或監管要求等理由於票據到期日前以票面價值贖回所有(非部分)票據。

31 其他負債

	2022	2021
應付及應提賬款	671,067	580,420
遞延收入	136,833	120,108
應付利息	670,282	255,400
租賃負債(附註35)	236,557	266,933
對保險客戶合約之負債(附註)	100,148	104,261
存入保證金	275,097	308,270
信用承諾及財務保證之第1階段及第2階段信用減值準備	27,771	14,718
其他	665,165	775,998
	2,782,920	2,426,108

附註：保險客戶合約之負債在再保險下可收回之金額為港幣731萬8千元(2021年：港幣921萬2千元)已包括在附註28之「其他」內。

綜合財務報表附註

(除另註明外，所有金額以港幣千元編製)

32 遞延稅項

遞延稅項資產及負債的對銷只在具有合法執行權對銷即期稅項資產和即期稅項負債時及遞延稅項與同一稅務機構有關時方可進行。抵銷之金額如下：

遞延稅項資產	信用減值 準備	加速稅項 折舊	按公平價值計入	其他	合計
			其他全面收益之 投資證券之 公平價值 (收益)/虧損		
於2021年1月1日	26,836	(11,264)	(3)	12,099	27,668
已於損益表(扣除)/計入	(1,377)	739	-	729	91
匯兌調整	651	-	-	77	728
重新分類由/(至)遞延稅項負債	71,373	(40,711)	(3,597)	58	27,123
於2021年12月31日及2022年1月1日	97,483	(51,236)	(3,600)	12,963	55,610
已於損益表計入	68,270	1,106	-	10,205	79,581
匯兌調整	(3,880)	986	-	(42)	(2,936)
已於其他全面收益計入	-	-	353,774	-	353,774
於2022年12月31日	161,873	(49,144)	350,174	23,126	486,029

遞延稅項負債	信用減值 準備	加速稅項 折舊	按公平價值計入	其他	合計
			其他全面收益之 投資證券之 公平價值 (收益)/虧損		
於2021年1月1日	67,301	(51,197)	(137,108)	11,133	(109,871)
已於損益表計入/(扣除)	4,073	(5,038)	-	(793)	(1,758)
已於其他全面收益計入	-	-	133,511	-	133,511
重新分類(至)/由遞延稅項資產	(71,373)	40,711	3,597	(58)	(27,123)
於2021年12月31日及2022年1月1日	1	(15,524)	-	10,282	(5,241)
已於損益表扣除	-	(1,757)	-	(317)	(2,074)
於2022年12月31日	1	(17,281)	-	9,965	(7,315)

33 股本

	2022	2021
已發行及實收股本：2,000萬股	2,000,000	2,000,000

綜合財務報表附註

(除另註明外，所有金額以港幣千元編製)

34 歸屬於股東之儲備

	監管儲備 (附註a)	投資重估 儲備 (附註b)	普通及 其他儲備 (附註c)	合計
於2021年1月1日	940,271	3,214,926	7,270,867	11,426,064
按公平價值計入其他全面收益之投資證券之 淨公平價值變動(附註d)	–	(934,596)	–	(934,596)
折算海外業務而產生之匯兌差額	2,040	–	31,970	34,010
應佔聯營公司及合營企業之儲備	–	(9,268)	(301)	(9,569)
於2021年12月31日及2022年1月1日	942,311	2,271,062	7,302,536	10,515,909
按公平價值計入其他全面收益之投資證券之 淨公平價值變動(附註d)	–	(2,697,659)	–	(2,697,659)
折算海外業務而產生之匯兌差額	(6,848)	–	(121,308)	(128,156)
應佔聯營公司及合營企業之儲備	–	(143,355)	289	(143,066)
於2022年12月31日	935,463	(569,952)	7,181,517	7,547,028

儲備性質及用途：

(a) 監管儲備

本集團之監管儲備是為符合《香港銀行業條例》和海外分行當地法規之審慎監管要求。有關香港業務的監管儲備之任何變動均需與香港金融管理局協商。

於2022年12月31日，香港及海外分行業務的監管儲備分別為港幣8億1,245萬5千元（2021年：港幣8億1,245萬5千元）及港幣1億2,300萬8千元（2021年：港幣1億2,985萬6千元）。

(b) 投資重估儲備

按照金融資產之會計政策（附註2.6），投資重估儲備代表按公平價值計入其他全面收益之投資證券之公平價值淨變動直至此類投資在賬項中沖銷或減值。

(c) 普通及其他儲備

普通及其他儲備包含往年度從保留溢利轉撥之金額及於合併海外業務所產生之匯兌儲備以及所佔聯營公司及合營企業之權益變動。

(d) 按公平價值計入其他全面收益之投資證券之淨公平價值變動

截至2022年12月31日，按公平價值計入其他全面收益之投資證券之淨公平價值變動為虧損港幣26億9,765萬9千元（2021年：虧損港幣9億3,459萬6千元），包括權益投資的淨公平價值下跌港幣7億2,778萬元（2021年：港幣2億4,601萬2千元），以及債務證券組合的淨公平價值下跌港幣19億6,987萬9千元（2021年：港幣6億8,858萬4千元），此公平價值變動主要是由於市場對於本年度大幅加息的不利情緒所致。於2022年12月31日，95%（2021年：95%）的按公平價值計入其他全面收益之債務證券為標準普爾或同等評級的投資級別（有關此類投資的投資級別分析，請參閱附註3.1.5）。此外，85%（2021年12月31日：84%）的餘額將在3年內到期。

綜合財務報表附註

(除另註明外，所有金額以港幣千元編製)

35 現金流量表其他披露

來自融資活動的負債對賬表

	後償債務	
	2022	2021
於1月1日	4,269,682	4,241,480
贖回後償債務之現金流出	(1,952,875)	-
非現金流變動：		
- 外匯變動	3,287	25,225
- 折價及發行費用之攤分	8,796	2,977
於12月31日	2,328,890	4,269,682

	租賃負債	
	2022	2021
於1月1日	266,933	354,380
支付租賃負債	(115,350)	(119,146)
非現金流變動：		
- 添置	82,902	61,780
- 調整	(1,202)	(34,374)
- 其他變動	3,274	4,293
於12月31日	236,557	266,933

綜合財務報表附註

(除另註明外，所有金額以港幣千元編製)

36 或然負債及承諾

(a) 信用承諾

本集團於財務狀況表外之金融工具以提供信用予客戶之合約金額及信用承諾之信貸風險加權數額如下：

合約金額	2022	2021
直接信用替代項目	2,215,097	2,263,738
與貿易有關之或然項目	1,733,322	1,893,706
遠期有期存款	–	230,917
其他承諾，原到期日為：		
– 1年以內	2,049,204	1,162,198
– 1年及以上	5,587,121	6,199,238
– 可無條件取消	34,082,067	37,077,197
	45,666,811	48,826,994

信用承諾之合約到期日分析如下：

	2022	2021
不多於1年	40,428,589	44,569,609
多於1年並少於5年	3,323,114	2,573,986
多於5年	1,915,108	1,683,399
	45,666,811	48,826,994

	2022	2021
信貸風險加權數額	4,639,786	4,958,710

(b) 資本承諾

於報表結算日有關取得物業及設備之未發生資本支出如下：

	2022	2021
已簽訂合約惟尚未撥付準備金者	82,769	260,250

(c) 其他或然負債

本集團目前正面對法律行動。該等法律行動與本集團的正常商業活動有關。由於管理層相信本集團可對申訴人作出抗辯或預計該等申索所涉及的金額不大，故未對該等索償作出重大撥備。

綜合財務報表附註

(除另註明外，所有金額以港幣千元編製)

37 金融工具之抵銷

下表列示已抵銷、可執行之淨額結算總協議和其他相近協議的金融工具詳情。

於2022年12月31日						
	已確認 金融資產總額	於財務狀況表 中抵銷之 已確認金融 負債總額	於財務狀況表 中列示的 金融資產淨額	未有於財務狀況表中 抵銷之相關金額		淨額
				金融工具	已收取之 現金押品	
資產						
衍生金融工具	497,171	-	497,171	(403,784)	(63,679)	29,708
其他資產	251,085	(240,875)	10,210	-	-	10,210
總計	748,256	(240,875)	507,381	(403,784)	(63,679)	39,918
	已確認 金融負債總額	於財務狀況表 中抵銷之 已確認金融 資產總額	於財務狀況表 中列示的 金融負債淨額	未有於財務狀況表中 抵銷之相關金額		淨額
				金融工具	已質押之 現金押品	
負債						
衍生金融工具	554,518	-	554,518	(403,784)	(140,644)	10,090
其他負債	322,910	(240,875)	82,035	-	-	82,035
總計	877,428	(240,875)	636,553	(403,784)	(140,644)	92,125

綜合財務報表附註

(除另註明外，所有金額以港幣千元編製)

37 金融工具之抵銷 (續)

於2021年12月31日

	已確認 金融資產總額	於財務狀況表 中抵銷之 已確認金融 負債總額	於財務狀況表 中列示的 金融資產淨額	未有於財務狀況表中 抵銷之相關金額		淨額
				金融工具	已收取之 現金押品	
資產						
衍生金融工具	290,600	-	290,600	(179,219)	(84,395)	26,986
其他資產	230,089	(110,209)	119,880	-	-	119,880
總計	520,689	(110,209)	410,480	(179,219)	(84,395)	146,866
負債						
	已確認 金融負債總額	於財務狀況表 中抵銷之 已確認金融 資產總額	於財務狀況表 中列示的 金融負債淨額	未有於財務狀況表中 抵銷之相關金額		淨額
				金融工具	已質押之 現金押品	
衍生金融工具	243,356	-	243,356	(179,219)	(52,761)	11,376
其他負債	110,263	(110,209)	54	-	-	54
總計	353,619	(110,209)	243,410	(179,219)	(52,761)	11,430

上表所披露之衍生金融工具在綜合財務狀況表內按總額記錄。由於已與交易對手簽訂淨額結算協議，為符合會計規定，「淨額」披露了在違約或其他前例事件發生時之淨結算金額。

綜合財務報表附註

(除另註明外，所有金額以港幣千元編製)

37 金融工具之抵銷 (續)

下表將衍生金融工具、其他資產及其他負債淨額調節至綜合財務狀況表。

	2022	2021
資產		
上述之衍生金融工具抵銷後淨額	497,171	290,600
不在抵銷披露範圍中的衍生金融工具	55,630	26,730
衍生金融工具總額	552,801	317,330
上述之其他資產抵銷後淨額	10,210	119,880
不在抵銷披露範圍中的其他資產	2,248,838	1,549,738
其他資產總額	2,259,048	1,669,618
負債		
上述之衍生金融工具抵銷後淨額	554,518	243,356
不在抵銷披露範圍中的衍生金融工具	43,655	7,729
衍生金融工具總額	598,173	251,085
上述之其他負債抵銷後淨額	82,035	54
不在抵銷披露範圍中的其他負債	2,700,885	2,426,054
其他負債總額	2,782,920	2,426,108

38 關於向董事、受控制的法人團體及有關連實體作出的貸款及類似貸款，以及惠及該等人士的其他交易資料

以下結餘是根據香港《公司條例》(第622章)第383條及《公司(披露董事利益資料)規例》(第622G章)披露。

	12月31日未償還結餘		年內最高結餘	
	2022	2021	2022	2021
未償還本金及利息之總額	796,961	36,286	815,021	71,001

綜合財務報表附註

(除另註明外，所有金額以港幣千元編製)

39 與有關連人士之交易

本集團進行與有關連人士之交易是正常業務及按市場價格。與有關連人士於報表結算日之結餘、相關的支出及收入摘要如下：

2022	最終控股 公司及同系 附屬公司	聯營公司及 合營企業	主要 管理層人員 (附註a)	其他 有關連人士 (附註b)	合計
年末未償還總額					
– 客戶貸款	–	–	44,930	–	44,930
– 庫存現金及在同業之結餘	16,953	–	–	86,470	103,423
– 同業及客戶之存款	226,595	491,872	403,130	2,360,926	3,482,523
– 按公平價值計入其他全面收益之投資證券	127,214	–	–	–	127,214
– 第1階段及第2階段信用減值準備	1	–	92	2	95
– 或然負債及其他承諾	–	2,000	59,184	–	61,184
收取有關連人士之利息收入	108	–	1,454	3,416	4,978
支付有關連人士之利息支出	2,683	7,954	15,189	55,833	81,659
支付／收取有關連人士之淨服務費及佣金(支出)／收入	(4,807)	55,887	11	(1,249)	49,842
收取／支付有關連人士之淨其他營業收入／(支出)	30	(3,400)	(325)	–	(3,695)

綜合財務報表附註

(除另註明外，所有金額以港幣千元編製)

39 與有關連人士之交易 (續)

2021	最終控股 公司及同系 附屬公司	聯營公司及 合營企業	主要 管理層人員 (附註a)	其他 有關連人士 (附註b)	合計
年未償還總額					
– 客戶貸款	–	–	34,876	–	34,876
– 庫存現金及在同業之結餘	14,270	–	–	456,761	471,031
– 同業及客戶之存款	211,617	1,450,922	1,334,881	2,981,816	5,979,236
– 按公平價值計入其他全面收益之投資證券	151,491	–	–	–	151,491
– 第1階段及第2階段信用減值準備	1	3	63	26	93
– 或然負債及其他承諾	–	2,000	45,496	–	47,496
收取有關連人士之利息收入	26	–	980	1,562	2,568
支付有關連人士之利息支出	1,811	2,486	5,784	11,500	21,581
支付/收取有關連人士之淨服務費及佣金 (支出)/收入	(1,653)	61,813	–	(919)	59,241
收取/支付有關連人士之淨其他營業收入/(支出)	31	(3,285)	(300)	(4,629)	(8,183)

附註a：包括本銀行及最終控股公司之主要管理人員、董事及其親屬及主要管理人員、董事或其親屬所控制之公司。

附註b：包括本集團其他股東。

董事及主要管理層人員之保障

本銀行之董事及主要管理層人員之保障如下：

	2022	2021
薪金及短期僱員福利	120,359	113,040

綜合財務報表附註

(除另註明外，所有金額以港幣千元編製)

40 本銀行之財務狀況表及儲備變動

(a) 本銀行之財務狀況表

	於12月31日	
	2022	2021
資產		
庫存現金及在同業之結餘	44,795,252	30,684,194
定期存放於同業	17,645,562	15,478,679
客戶貸款	95,995,971	95,906,226
按公平價值計入損益之金融資產	931,669	2,063,083
衍生金融工具	552,801	317,330
按公平價值計入其他全面收益之投資證券	51,277,567	81,438,993
以攤銷成本衡量之投資證券	3,524,748	344,476
聯營公司及合營企業投資	188,000	188,000
附屬公司投資及應收淨額	3,208,852	3,166,451
物業及設備	1,744,049	1,857,120
投資物業	1,022,496	1,031,818
遞延稅項資產	488,701	57,520
其他資產	2,179,516	1,573,821
總資產	223,555,184	234,107,711
負債		
同業之存款	7,471,442	9,032,550
客戶存款	176,501,730	183,587,245
衍生金融工具	598,173	251,085
後償債務	2,328,890	4,269,682
其他負債	2,657,459	2,329,854
本期稅項負債	185,846	139,925
總負債	189,743,540	199,610,341
權益		
歸屬於本銀行股東之股本及儲備		
股本	2,000,000	2,000,000
保留溢利	24,133,782	21,994,071
儲備	7,677,862	10,503,299
	33,811,644	34,497,370
總權益及負債	223,555,184	234,107,711

董事會於2023年2月23日批准及授權發佈。

李慶言
董事長

榮康信
董事

鄺志強
董事

郭錫志
常務董事兼行政總裁

綜合財務報表附註

(除另註明外，所有金額以港幣千元編製)

40 本銀行之財務狀況表及儲備變動 (續)

(b) 本銀行之儲備變動

	監管儲備	投資 重估儲備	普通儲備	合計
於2021年1月1日	940,271	3,194,264	7,269,337	11,403,872
按公平價值計入其他全面收益之投資證券之 淨公平價值變動	–	(934,596)	–	(934,596)
折算海外業務而產生之匯兌差額	2,040	–	31,983	34,023
於2021年12月31日及2022年1月1日	942,311	2,259,668	7,301,320	10,503,299
按公平價值計入其他全面收益之投資證券之 淨公平價值變動	–	(2,697,289)	–	(2,697,289)
折算海外業務而產生之匯兌差額	(6,848)	–	(121,300)	(128,148)
於2022年12月31日	935,463	(437,621)	7,180,020	7,677,862

41 比較數字

若干比較數字已重新分類以符合當期的列報。

42 報告期後事項

本集團維持一貫審慎及穩健的資產及負債管理。於2022年11月29日，本銀行已全數贖回於2027年到期的後償票據，總額2億5,000萬美元。截至2022年底，資本充足比率及普通股權一級資本比率分別為22.0%及19.6%，而全年平均流動性維持比率亦保持在55.1%的充裕水平。於2023年2月21日，本銀行為第三次發行二級後償票據定價，總額3億5,000萬美元，票面年利率為6.375%，於2033年到期，每半年付息一次，將在香港聯合交易所有限公司掛牌買賣。扣除發行成本後，本銀行收取約港幣27億元等值淨額，所得款項將用作增強本銀行資本基礎及為業務發展提供資金。

監管披露(未經審核)

(除另註明外，所有金額以港幣千元編製)

監管披露連同本年報內之披露，已載列香港金融管理局(「金管局」)頒佈之《銀行業(披露)規則》要求的所有披露。

本年報及監管披露乃按照本集團之披露政策編製。披露政策建立一個健全的機制，在合法合規的情況下，披露本集團的財務信息，並釐訂財務披露的原則及內部監控措施，確保財務披露的及時性、公平性、準確性、真實性、完整性和合規性。

以下披露是根據監管綜合計算範圍編製，以符合《銀行業(披露)規則》，並不屬於經審核綜合財務報表的一部分。

1 主要審慎比率

	31/12/2022	30/9/2022	30/6/2022	31/3/2022	31/12/2021
監管資本(數額)					
1 普通股權一級(CET1)	31,564,599	30,631,433	30,870,615	31,221,077	32,124,445
2 一級	31,564,599	30,631,433	30,870,615	31,221,077	32,124,445
3 總資本	35,436,431	36,363,933	36,597,182	36,930,421	37,828,854
風險加權數額					
4 風險加權數額總額	161,184,137	164,392,099	170,617,169	175,706,888	176,262,604
風險為本監管資本比率(以風險加權數額的百分率表示)					
5 CET1比率(%)	19.6%	18.6%	18.1%	17.8%	18.2%
6 一級比率(%)	19.6%	18.6%	18.1%	17.8%	18.2%
7 總資本比率(%)	22.0%	22.1%	21.4%	21.0%	21.5%
額外CET1緩衝要求(以風險加權數額的百分率表示)					
8 防護緩衝資本要求(%)	2.5%	2.5%	2.5%	2.5%	2.5%
9 逆周期緩衝資本要求(%)	0.6%	0.6%	0.6%	0.6%	0.6%
10 較高吸收虧損能力要求(%) (只適用於環球系統重要性銀行或本地系統重要性銀行)	不適用	不適用	不適用	不適用	不適用
11 認可機構特定的總CET1緩衝要求(%)	3.1%	3.1%	3.1%	3.1%	3.1%
12 符合認可機構的最低資本規定後可用的CET1(%)	13.6%	12.6%	12.1%	11.8%	12.2%
《巴塞爾協定三》槓桿比率					
13 總槓桿比率風險承擔計量	231,523,758	238,811,033	242,454,957	247,021,195	243,146,840
14 槓桿比率(%)	13.6%	12.8%	12.7%	12.6%	13.2%
流動性覆蓋比率(LCR)/流動性維持比率(LMR)					
只適用於第1類機構：					
15 優質流動資產(HQLA)總額	不適用	不適用	不適用	不適用	不適用
16 淨現金流出總額	不適用	不適用	不適用	不適用	不適用
17 LCR (%)	不適用	不適用	不適用	不適用	不適用
只適用於第2類機構：					
17a LMR (%)	52.8%	50.7%	56.8%	60.0%	61.2%
穩定資金淨額比率(NSFR)/核心資金比率(CFR)					
只適用於第1類機構：					
18 可用穩定資金總額	不適用	不適用	不適用	不適用	不適用
19 所需穩定資金總額	不適用	不適用	不適用	不適用	不適用
20 NSFR (%)	不適用	不適用	不適用	不適用	不適用
只適用於第2A類機構：					
20a CFR (%)	225.6%	225.3%	224.0%	236.7%	240.5%

監管披露(未經審核)

(除另註明外，所有金額以港幣千元編製)

2 資本結構及充足比率

於2022年12月31日所計算的資本充足比率是根據《銀行業(資本)規則》(「資本規則」)計算。資本充足比率是根據資本規則第3C(1)條的要求，包含本銀行香港辦事處及其海外分行、Shacom Property (CA), Inc.、Shacom Property (NY), Inc.、Shacom Property Holdings (BVI) Limited、上商投資有限公司、上商資產投資有限公司、Right Honour Investments Limited、Glory Step Westpoint Investments Limited、Silver Wisdom Westpoint Investments Limited、上商保險顧問有限公司、KCC 23F Limited、KCC 25F Limited和KCC 26F Limited之綜合比率。

就會計而言，財務報表綜合原則已於綜合財務報表附註2.2敘述。

下列表格顯示於2022年12月31日按會計綜合計算範圍和按監管綜合計算範圍而編製的資產負債表；以及按監管綜合計算範圍中的資產負債表與監管資本的組成之對應。

監管資本與資產負債表的對賬

	已發佈的 資產負債表	按監管綜合 計算範圍	與監管資本的 組成之對應
資產			
庫存現金及在同業之結餘	44,796,626	44,795,252	
其中：在監管資本之第1階段及第2階段減值準備	-	(1,071)	(1)
定期存放於同業	17,645,562	17,645,562	
其中：在監管資本之第1階段及第2階段減值準備	-	(431)	(2)
客戶貸款	95,995,971	95,995,971	
其中：在監管資本之第1階段及第2階段減值準備	-	(559,977)	(3)
按公平價值計入損益之金融資產	970,847	931,669	
其中：於金融業實體的非重大投資並超出10%門檻之數	-	-	(4)
衍生金融工具	552,801	552,801	
按公平價值計入其他全面收益之投資證券	51,277,567	51,277,567	
其中：於金融業實體的非重大投資並超出10%門檻之數	-	-	(5)
以攤銷成本衡量之投資證券	4,728,167	4,728,167	
其中：在監管資本之第1階段及第2階段減值準備	-	(104)	(6)
供出售物業	756,643	756,643	
聯營公司及合營企業投資	414,706	188,000	
附屬公司投資及應收附屬公司	-	353,141	
其中：在監管資本之第1階段及第2階段減值準備	-	(15,878)	(7)
物業及設備	2,456,376	2,418,721	
投資物業	993,778	1,022,496	
遞延稅項資產	486,029	488,702	(8)
其他資產	2,259,048	2,216,281	
其中：在監管資本之第1階段及第2階段減值準備	-	(2,248)	(9)
總資產	223,334,121	223,370,973	

監管披露(未經審核)

(除另註明外，所有金額以港幣千元編製)

2 資本結構及充足比率(續)

監管資本與資產負債表的對賬(續)

	已發佈的 資產負債表	按監管綜合 計算範圍	與監管資本的 組成之對應
負債			
同業之存款	7,471,442	7,471,442	
客戶存款	176,501,730	176,501,730	
衍生金融工具	598,173	598,173	
應付附屬公司	-	636,788	
後償債務	2,328,890	2,328,890	(10)
其他負債	2,782,920	2,650,056	
其中：在監管資本之第1階段及第2階段減值準備	-	27,770	(11)
本期稅項負債	185,851	185,846	
遞延稅項負債	7,315	7,236	
總負債	189,876,321	190,380,161	
權益			
股本	2,000,000	2,000,000	(12)
保留溢利	23,809,577	23,312,957	(13)
儲備	7,547,028	7,677,855	
其中：不包括監管儲備的累計其他全面收益/(損失)	-	6,742,392	(14)
監管儲備	-	935,463	(15)
非控制性權益	101,195	-	
總權益	33,457,800	32,990,812	
總權益及負債	223,334,121	223,370,973	

監管披露(未經審核)

(除另註明外，所有金額以港幣千元編製)

2 資本結構及充足比率(續)

監管資本的組成

本銀行已根據資本規則作出全部資本扣減。於2022年12月31日的監管資本成份如下：

		銀行申報之 監管資本成份	與按監管綜合 計算範圍之 財務狀況表對應
普通股權一級(CET1)資本：票據及儲備			
1	直接發行的合資格CET1資本票據加任何相關的股份溢價	2,000,000	(12)
2	保留溢利	23,312,957	(13)
3	已披露儲備	7,677,855	(14) + (15)
4	須從CET1資本逐步遞減的直接發行股本(只適用於非合股公司)	不適用	
5	由綜合銀行附屬公司發行並由第三方持有的CET1資本票據產生的少數股東權益(可計入綜合集團的CET1資本的數額)	-	
6	監管調整之前的CET1資本	32,990,812	
CET1資本：監管扣減			
7	估值調整	2,048	
8	商譽(已扣除相聯的遞延稅項負債)	-	
9	其他無形資產(已扣除相聯的遞延稅項負債)	-	
10	遞延稅項資產(已扣除相聯的遞延稅項負債)	488,702	(8)
11	現金流對沖儲備	-	
12	在IRB計算法下EL總額超出合資格準備金總額之數	-	
13	由證券化交易產生的提升信用的純利息份額、出售收益及CET1資本的其他增加數額	-	
14	按公平價值估值的負債因本身的信用風險變動所產生的損益	-	
15	界定利益的退休金基金淨資產(已扣除相聯的遞延稅項負債)	-	
16	於機構本身的CET1資本票據的投資(若並未在所報告的資產負債表中從實繳資本中扣除)	-	
17	互相交叉持有的CET1資本票據	-	
18	於在監管綜合範圍以外的金融業實體發行的CET1資本票據的非重大LAC投資(超出10%門檻之數)	-	(4) + (5)
19	於在監管綜合範圍以外的金融業實體發行的CET1資本票據的重大LAC投資(超出10%門檻之數)	-	
20	按揭供款管理權(已扣除相聯的遞延稅項負債)	不適用	
21	由暫時性差異產生的遞延稅項資產(已扣除相聯的遞延稅項負債)	不適用	
22	超出15%門檻之數	不適用	
23	其中：於金融業實體的普通股的重大投資	不適用	

監管披露(未經審核)

(除另註明外，所有金額以港幣千元編製)

2 資本結構及充足比率(續)

監管資本的組成(續)

		銀行申報之 監管資本成份	與按監管綜合 計算範圍之 財務狀況表對應
24	其中：按揭供款管理權	不適用	
25	其中：由暫時性差異產生的遞延稅項資產	不適用	
26	適用於CET1資本的司法管轄區特定監管調整	935,463	
26a	因土地及建築物(自用及投資用途)進行價值重估而產生的累積公平價值收益	-	
26b	一般銀行業務風險監管儲備	935,463	(15)
26c	金融管理專員給予的通知所指明的證券化類別風險承擔	-	
26d	因機構持有的土地及建築物低於已折舊的成本價值而產生的累積虧損	-	
26e	受規管非銀行附屬公司的資本短欠	-	
26f	於在屬商業實體的有連繫公司中的資本投資(超出申報機構資本基礎的15%之數)	-	
27	因沒有充足的AT1資本及二級資本以供扣除而須在CET1資本扣除的監管扣減	-	
28	對CET1資本的監管扣減總額	1,426,213	
29	CET1資本	31,564,599	
AT1資本：票據			
30	合資格AT1資本票據加任何相關股份溢價	-	
31	其中：根據適用會計準則列為股本類別	-	
32	其中：根據適用會計準則列為負債類別	-	
33	須從AT1資本逐步遞減的資本票據	-	
34	由綜合銀行附屬公司發行並由第三方持有的AT1資本票據(可計入綜合集團的AT1資本的數額)	-	
35	其中：由附屬公司發行須受逐步遞減安排規限的AT1資本票據	-	
36	監管扣減之前的AT1資本	-	
AT1資本：監管扣減			
37	於機構本身的AT1資本票據的投資	-	
38	互相交叉持有的AT1資本票據	-	
39	於在監管綜合範圍以外的金融業實體發行的AT1資本票據的非重大LAC投資(超出10%門檻之數)	-	
40	於在監管綜合範圍以外的金融業實體發行的AT1資本票據的重大LAC投資	-	
41	適用於AT1資本的司法管轄區特定監管調整	-	
42	因沒有充足的二級資本以供扣除而須在AT1資本扣除的監管扣減	-	
43	對AT1資本的監管扣減總額	-	
44	AT1資本	-	
45	一級資本(一級資本= CET1資本+ AT1資本)	31,564,599	

監管披露(未經審核)

(除另註明外，所有金額以港幣千元編製)

2 資本結構及充足比率(續)

監管資本的組成(續)

		銀行申報之 監管資本成份	與按監管綜合 計算範圍之 財務狀況表對應
二級資本：票據及準備金			
46	合資格二級資本票據加任何相關股份溢價	2,328,890	(10)
47	須從二級資本逐步遞減的資本票據	-	
48	由綜合銀行附屬公司發行並由第三方持有的二級資本票據(可計入綜合集團的二級資本的數額)	-	
49	其中：由附屬公司發行須受逐步遞減安排規限的資本票據	-	
50	合資格計入二級資本的集體準備金及一般銀行業務風險監管儲備	1,542,942	(11) + (15) - (1) - (2) - (3) - (6) - (7) - (9)
51	監管扣減之前的二級資本	3,871,832	
二級資本：監管扣減			
52	於機構本身的二級資本票據的投資	-	
53	互相交叉持有的二級資本票據及非資本LAC負債	-	
54	於在監管綜合範圍以外的金融業實體發行的二級資本票據及非資本LAC負債的非重大LAC投資(超出10%門檻及(如適用)5%門檻之數)	-	
54a	於在監管綜合範圍以外的金融業實體的非資本LAC負債的非重大LAC投資(之前被指定為屬5%門檻類別但及後不再符合門檻條件之數)(只適用於在《資本規則》附表4F第2(1)條下被定義為「第2條機構」者)	-	
55	於在監管綜合範圍以外的金融業實體發行的二級資本票據的重大LAC投資(已扣除合資格短倉)	-	
55a	於在監管綜合範圍以外的金融業實體非資本LAC負債的重大LAC投資(已扣除合資格短倉)	-	
56	適用於二級資本的司法管轄區特定監管調整	-	
56a	加回合資格計入二級資本的因土地及建築物(自用及投資用途)進行價值重估而產生的累積公平價值收益	-	
56b	按照《資本規則》第48(1)(g)條規定而須涵蓋，並在二級資本扣除的監管扣減	-	
57	對二級資本的監管扣減總額	-	
58	二級資本	3,871,832	
59	監管資本總額(總資本=一級資本+二級資本)	35,436,431	
60	風險加權數額	161,184,137	

監管披露(未經審核)

(除另註明外，所有金額以港幣千元編製)

2 資本結構及充足比率(續)

監管資本的組成(續)

		銀行申報之 監管資本成份	與按監管綜合 計算範圍之 財務狀況表對應
資本比率(佔風險加權數額的百分比)			
61	CET1資本比率	19.6%	
62	一級資本比率	19.6%	
63	總資本比率	22.0%	
64	機構特定緩衝資本要求(防護緩衝資本比率加逆周期緩衝資本比率加較高吸收虧損能力比率)	3.1%	
65	其中:防護緩衝資本比率要求	2.5%	
66	其中:銀行特定逆周期緩衝資本比率要求	0.6%	
67	其中:較高吸收虧損能力比率要求	-	
68	用作符合最低資本規定後可供運用的CET1(佔風險加權數額的百分比)	13.6%	
司法管轄區最低比率(若與《巴塞爾協定三》最低要求不同)			
69	司法管轄區CET1最低比率	不適用	
70	司法管轄區一級資本最低比率	不適用	
71	司法管轄區總資本最低比率	不適用	
低於扣減門檻的數額(風險加權前)			
72	於在監管綜合範圍以外的金融業實體發行的CET1資本票據、AT1資本票據及二級資本票據以及非資本LAC負債的非重大LAC投資	3,126,530	
73	於在監管綜合範圍以外的金融業實體發行的CET1資本票據的重大LAC投資	664,203	
74	按揭供款管理權(已扣除相聯的遞延稅項負債)	不適用	
75	由暫時性差異產生的遞延稅項資產(已扣除相聯的遞延稅項負債)	不適用	
就計入二級資本的準備金的適用上限			
76	合資格計入二級資本的有關BSC計算法或STC計算法及SEC-ERBA、SEC-SA及SEC-FBA下的準備金(應用上限前)	1,542,942	
77	在BSC計算法或STC計算法及SEC-ERBA、SEC-SA及SEC-FBA下可計入二級資本的準備金上限	1,826,040	
78	合資格計入二級資本的有關IRB計算法及SEC-IRBA下的準備金(應用上限前)	-	
79	在IRB計算法及SEC-IRBA下可計入二級資本中的準備金上限	-	

監管披露(未經審核)

(除另註明外，所有金額以港幣千元編製)

2 資本結構及充足比率(續)

監管資本的組成(續)

		銀行申報之 監管資本成份	與按監管綜合 計算範圍之 財務狀況表對應
受逐步遞減安排規限的資本票據(僅在2018年1月1日至2022年1月1日期間適用)			
80	受逐步遞減安排規限的CET1資本票據的現行上限	不適用	
81	由於實施上限而不計入CET1的數額(在計及贖回及到期期限後超出上限之數)	不適用	
82	受逐步遞減安排規限的AT1資本票據的現行上限	-	
83	由於實施上限而不計入AT1資本的數額(在計及贖回及到期期限後超出上限之數)	-	
84	受逐步遞減安排規限的二級資本票據的現行上限	-	
85	由於實施上限而不計入二級資本的數額(在計及贖回及到期期限後超出上限之數)	-	

模版附註：

相對《巴塞爾協定三》資本標準所載定義，資本規則對以下項目賦予較保守的定義：

行數	內容	香港基準	《巴塞爾協定三》 基準
	已扣除遞延稅項負債的遞延稅項資產(「遞延稅項資產」)	488,702	-
10	解釋 正如巴塞爾委員會發出的《巴塞爾協定三》文本(2010年12月)第69及87段所列表載，視乎銀行予以實現的遞延稅項資產須予扣減，而與暫時性差異有關的遞延稅項資產則可在CET1資本內予以有限度確認(並因此可從CET1資本的扣減中被扣除，但以指定門檻為限)。在香港，不論有關資產的來源，認可機構須從CET1資本中全數扣減所有遞延稅項資產。因此，在第10行所填報須予扣減的數額可能會高於《巴塞爾協定三》規定須扣減的數額。在本格內的「《巴塞爾協定三》基準」項下匯報的數額為經調整的在第10行所匯報的數額(即在「香港基準」項下填報的數額)，而調整方法是按須扣減的與暫時性差異有關的遞延稅項資產數額予以下調，並以不超過在《巴塞爾協定三》下就暫時性差異所產生的遞延稅項資產所定的10%門檻及按揭供款管理權、由暫時性差異所產生的遞延稅項資產與於金融業實體發行的CET1資本票據的重大投資(不包括屬對有連繫公司的貸款、融通或其他信用風險承擔的投資)所定的整體15%門檻為限。		
	註： 上文提及10%門檻是以按照資本規則附表4F所載的扣減方法斷定的CET1資本數額為基礎計算而得。15%門檻是指巴塞爾委員會發出的《巴塞爾協定三》文本(2010年12月)第88段所述，對香港的制度沒有影響。		

監管披露(未經審核)

(除另註明外，所有金額以港幣千元編製)

2 資本結構及充足比率(續)

監管資本票據的主要特點

於2022年12月31日監管資本票據的主要特點如下。完整的條款及條件已刊載於本銀行網頁<http://www.shacombank.com.hk>，並可經以下直接連結進入：<http://www.shacombank.com.hk/tch/about/regulatory/20221231.jsp>

	普通股本	後償票據於2029年到期
1 發行人	上海商業銀行有限公司	上海商業銀行有限公司
2 獨有識別碼(如CUSIP、ISIN或Bloomberg對私人配售的識別碼)	不適用	ISIN: XS1892105823
3 票據的管限法律	香港法律	英國法律(因有關後償條款而受香港法律規管的除外)
監管處理方法		
4 《巴塞爾協定三》過渡期規則*	不適用	不適用
5 《巴塞爾協定三》過渡期後規則+	普通股本一級	二級
6 可計入單獨*/集團/單獨及集團基礎	單獨及集團	單獨及集團
7 票據類別(由各地區自行指明)	普通股	其他二級資本票據
8 在監管資本的確認數額(以有關貨幣百萬計，於最近的申報日期)	港幣2,000百萬元	港幣2,329百萬元
9 票據面值	不適用	3億美元
10 會計分類	股東股本	按攤銷成本列賬之負債
11 最初發行日期	1951, 1968, 1969, 1970, 1972, 1973, 1975, 1979, 1981, 1985, 1988, 1990, 1991, 1996, 2000	2019年1月17日
12 永久性或設定期限	永久	設定期限
13 原訂到期日	無期限	2029年1月17日
14 須獲監管當局事先批准的發行人贖回權	沒有	有
15 可選擇可贖回日、或有可贖回日，以及可贖回數額	不適用	<p>一次性贖回日： 2024年1月17日</p> <p>在獲得金管局預先書面同意下，因稅務理由、稅收減免和監管原因選擇額外贖回，金額為票面值100%，包括累計利息。贖回金額可能會在發生無法繼續經營事件後予以調整。</p>
16 後續可贖回日(如適用)	不適用	不適用

監管披露(未經審核)

(除另註明外，所有金額以港幣千元編製)

2 資本結構及充足比率(續)

監管資本票據的主要特點(續)

		普通股本	後償票據於2029年到期
	票息/股息		
17	固定或浮動股息/票息	浮動	固定
18	票息率及任何相關指數	不適用	5.00% p.a. 於2024年1月17日前為固定息率。此後，固定息率將會重新設定為當時美國國庫債券息率和定價點差之和的新固定利率。
19	有停止派發股息的機制	沒有	沒有
20	全部酌情、部分酌情，或強制	全部酌情	強制
21	設有遞升息率或其他贖回誘因	沒有	沒有
22	非累計或累計	非累計	累計
23	可轉換或不可轉換	不可轉換	不可轉換
24	若可轉換，轉換觸發事件	不適用	不適用
25	若可轉換，全部或部分	不適用	不適用
26	若可轉換，轉換比率	不適用	不適用
27	若可轉換，強制或可選擇性轉換	不適用	不適用
28	若可轉換，指明轉換後的票據類別	不適用	不適用
29	若可轉換，指明轉換後的票據發行人	不適用	不適用
30	減值特點	沒有	有
31	若減值，減值的觸發點	不適用	金管局以書面形式通知發行人以下事件(以較早發生者為準): (i) 金管局認為撤銷或轉換是必要的，否則發行人將無法繼續經營；或 (ii) 有關的政府機構、政府官員或相關有決定權力決策的監管機構已作出了決定，須由公共機構注入資本或提供同等的支援，否則發行人將無法繼續經營。

監管披露(未經審核)

(除另註明外，所有金額以港幣千元編製)

2 資本結構及充足比率(續)

監管資本票據的主要特點(續)

		普通股本	後償票據於2029年到期
32	若減值，全部或部分	不適用	全部或部分
33	若減值，永久或臨時性質	不適用	永久
34	若屬臨時減值，說明債務回復機制	不適用	不適用
35	清盤時在償還優次級別中的位置(指明相關法律實體無力償債時在償權人等級中緊接較其優先的票據的票據類別)	不適用	在本銀行清盤時，持有人的償付權利地位將會 (i) 後償及次於下述者之償付及索償權利：(a)本銀行所有非後償債權人(包括其存款客戶)；及(b)本銀行所有其他後償債權人，其有關索償享有之地位列明優於或按法律或合約的施行優於後償債務； (ii) 享有同位債務之償付及索償權利之同等地位；及 (iii) 優於下述者之償付權利：(a)所有次級債務之索償；及(b)有關本銀行一級資本工具之債權人。
36	可過渡的不合規特點	沒有	沒有
37	如是，指明不合規特點	不適用	不適用

註：

- # 資本票據的監管處理方法須依照資本規則附表4H所載的過渡安排
- + 資本票據的監管處理方法無須依照資本規則附表4H所載的過渡安排
- * 包括單獨綜合基礎

監管披露(未經審核)

(除另註明外，所有金額以港幣千元編製)

3 風險管理及風險加權數額(「RWA」)概覽

(a) 風險管理概覽

本集團的風險管理框架旨在涵蓋所有業務流程，並確保各種風險在開展業務過程中得到妥善管理和控制。與本集團業務相關的主要財務風險包括信用風險，對手方信用風險，市場風險，流動資金風險，利率風險及業務操作風險。有關管理該等風險的進一步資料載於本監管披露及綜合財務報表附註中，詳情如下：

- | | |
|-------------|----------------------------|
| – 信用風險 | – 載於監管披露附註7及綜合財務報表附註3.1 |
| – 對手方信用風險 | – 載於監管披露附註8 |
| – 市場風險 | – 載於監管披露附註9及綜合財務報表附註3.2 |
| – 流動資金風險 | – 載於監管披露附註10及綜合財務報表附註3.3 |
| – 銀行賬內的利率風險 | – 載於監管披露附註11及綜合財務報表附註3.2.4 |
| – 業務操作風險 | – 載於綜合財務報表附註3.6 |

風險文化

本集團向來注重營造穩健的風險文化，這是本集團的核心價值，已獲董事會認可，並由高級管理層遵照。本集團制訂及遵守風險管理策略及核心風險管理原則，並建立穩健的風險管理制度及有效的風險管理流程，以前瞻性的方法應對正常及受壓情況下的重大風險，從而營造風險文化。本集團向全體員工推廣風險意識，以透過適當的培訓增強整體風險管理。本集團的薪酬制度旨在確保激勵不會造成過多或不當風險承擔以及可能會危及本集團的聲譽及安全及穩健度的不道德行為，從而進一步鞏固本集團的風險文化。

風險管治

董事會就有效管理風險承擔最終責任，並負責批准及監察本集團的整體風險管理框架。董事會向風險委員會、審計委員會、行政會及可持續發展委員會轉授監督本集團主要職能領域的權力及相關風險，包括財資、零售銀行、企業銀行、風險管理、財富管理、授信管理及財務管理。特別是風險委員會的權限及責任，是監察及指引本集團所承擔的不同風險組合的整體管理。

行政總裁、風險管理總監及高級管理層負責確保根據董事會制訂的風險管理策略設定適當的風險限額，並監察本集團日常管理中的風險管理及控制的成效。

本集團各業務及職能單位均承擔各自的風險管理責任。業務單位是風險管理的第一道防線，而其他獨立於業務單位的職能單位（尤其是風險管理處及授信處）則是第二道防線，協助管理各種風險。

稽核處是第三道防線，負責透過進行內部審計提供獨立保證，並向審計委員會報告本集團風險控制及管理的質素，以及內部控制環境的充足程度及效益。

監管披露(未經審核)

(除另註明外，所有金額以港幣千元編製)

3 風險管理及風險加權數額(「RWA」)概覽(續)

(a) 風險管理概覽(續)

風險取向

本集團的風險取向聲明由董事會不時(但至少每年一次)參考行業變化及市場發展而作出檢討及審批，當中描述本集團在追求其策略目標的過程中擬承擔的風險。本集團採用低風險取向管理及控制風險，旨在實現穩定增長及合理回報。

本集團已參考法律及監管規定設定各項比率及風險限額，將其風險承擔限制及控制在本集團接受且與風險規避文化和審慎管理實務相稱的風險容限水平。

壓力測試

壓力測試是一種風險管理工具，涉及使用各種方法評估市場狀況的不利變動對本集團的潛在影響。壓力測試透過運用虛擬及歷史假設進行。為了向管理層警示與各種風險有關的不利預期結果，壓力測試在不同情景中確立各種警示水平，並顯示為承擔嚴重壓力狀況所導致的損失或抵禦該等嚴重壓力狀況而可能必需的財務資源(包括資本及流動資金)數量。

風險計量及資料報告

本集團已針對不同風險敞口開發各種風險計量及報告系統。有關信用風險，市場風險及流動資金風險及銀行賬內的利率風險承擔的計量及報告的進一步資料分別載於監管披露的附註7(a)、附註9(a)、附註10及附註11。

關於本集團風險承擔及風險管理活動的詳細報告涵蓋對重大風險承擔的評估，包括信用風險、市場風險、銀行賬內的利率風險、流動資金風險、法律風險、合規及監管風險、業務操作風險、信譽風險、策略風險、科技風險及氣候風險，並於每季度提交予風險委員會檢視。此外，報告亦載列壓力測試的結果、監管風險限額維護及對海外分行的風險監控。

本集團持續投入大量資源發展資訊科技系統及流程，以維持及提升風險管理能力。本集團現正展開多項重要舉措及項目以改進統一的數據加總、報告及管理，並努力達致新的監管標準。

減低風險措施

本集團運用不同策略及流程以對沖及減低各種風險。信用風險承擔通常透過取得抵押品及企業及個人擔保以予減低。本集團在與金融機構訂立淨額結算安排的同時，亦從非金融交易對手獲得存入保證金，以此進一步降低信用風險。就流動資金風險管理而言，除設立流動性緩衝外，本集團通過壓力測試和反向壓力測試的結果，以加強抵禦流動性壓力，並作為制訂管理措施和應急融資計劃的預警觸發點，以減少潛在的壓力和本集團可能面臨的弱點。

監管披露(未經審核)

(除另註明外，所有金額以港幣千元編製)

3 風險管理及風險加權數額(「RWA」)概覽(續)

(b) 風險加權數額概覽

下列表格顯示於2022年12月31日和2022年9月30日各類風險之風險加權數額細目分類。2022年12月31日的最低資本規定是按風險加權數額以8%計算。

	風險加權數額		最低資本規定
	31/12/2022	30/9/2022	31/12/2022
1 非證券化類別風險承擔的信用風險	143,850,387	145,725,915	11,508,031
2 其中STC計算法	143,850,387	145,725,915	11,508,031
2a 其中BSC計算法	-	-	-
3 其中基礎IRB計算法	-	-	-
4 其中監管分類準則計算法	-	-	-
5 其中高級IRB計算法	-	-	-
6 對手方違責風險及違責基金承擔	572,316	1,517,254	45,785
7 其中SA-CCR計算法	572,316	1,517,254	45,785
7a 其中現行風險承擔方法	-	-	-
8 其中IMM (CCR)計算法	-	-	-
9 其中其他	-	-	-
10 CVA風險	129,713	292,625	10,377
11 簡單風險權重方法及內部模式方法下的銀行賬內股權狀況	-	-	-
12 集體投資計劃風險承擔 - LTA	-	-	-
13 集體投資計劃風險承擔 - MBA	-	-	-
14 集體投資計劃風險承擔 - FBA	-	-	-
14a 集體投資計劃風險承擔 - 混合使用計算法	-	-	-
15 交收風險	-	-	-
16 銀行賬內的證券化類別風險承擔	-	-	-
17 其中SEC-IRBA	-	-	-
18 其中SEC-ERBA(包括IAA)	-	-	-
19 其中SEC-SA	-	-	-
19a 其中SEC-FBA	-	-	-
20 市場風險	5,452,350	5,598,625	436,188
21 其中STM計算法	5,452,350	5,598,625	436,188
22 其中IMM計算法	-	-	-
23 交易賬與銀行賬之間切換的風險承擔的資本要求(經修訂市場風險框架生效前不適用)	不適用	不適用	不適用
24 業務操作風險	9,518,863	9,513,600	761,509
24a 官方實體集中風險	-	-	-
25 低於扣減門檻的數額(須計算250%風險權重)	1,660,508	1,744,080	132,841
26 資本下限調整	-	-	-
26a 風險加權數額扣減	-	-	-
26b 其中不包括在二級資本內的一般銀行業務風險監管儲備及集體準備金的部分	-	-	-
26c 其中不包括在二級資本內的土地及建築物因價值重估而產生的累積公平價值收益的部分	-	-	-
27 總計	161,184,137	164,392,099	12,894,731

監管披露(未經審核)

(除另註明外，所有金額以港幣千元編製)

4 財務報表與監管風險承擔的關連

(a) 會計與監管綜合範圍之間的差別及財務報表類別與監管風險類別的配對

	已發佈的 財務報表匯報 的賬面價值	在監管綜合 範圍下的 賬面價值	項目的賬面價值：				
			受信用風險 框架規限	受對手方 信用風險 框架規限	受證券化 框架規限	受市場風險 框架規限	不受資本規定 規限或須從 資本扣減
資產							
庫存現金及在同業之結餘	44,796,626	44,795,252	44,795,252	-	-	-	-
定期存放同業	17,645,562	17,645,562	17,645,562	-	-	-	-
客戶貸款	95,995,971	95,995,971	95,995,971	-	-	-	-
按公平價值計入損益之金融資產	970,847	931,669	12,242	-	-	919,427	-
衍生金融工具	552,801	552,801	-	552,801	-	552,801	-
按公平價值計入其他全面收益之投資證券	51,277,567	51,277,567	51,277,567	-	-	-	-
以攤銷成本衡量之投資證券	4,728,167	4,728,167	4,728,167	-	-	-	-
供出售物業	756,643	756,643	756,643	-	-	-	-
聯營公司及合營企業投資	414,706	188,000	188,000	-	-	-	-
附屬公司投資及應收附屬公司	-	353,141	353,141	-	-	-	-
物業及設備	2,456,376	2,418,721	2,418,721	-	-	-	-
投資物業	993,778	1,022,496	1,022,496	-	-	-	-
遞延稅項資產	486,029	488,702	-	-	-	-	488,702
其他資產	2,259,048	2,216,281	1,879,861	-	-	-	336,420
總資產	223,334,121	223,370,973	221,073,623	552,801	-	1,472,228	825,122
負債							
同業之存款	7,471,442	7,471,442	-	-	-	-	7,471,442
客戶存款	176,501,730	176,501,730	-	-	-	-	176,501,730
衍生金融工具	598,173	598,173	-	-	-	-	598,173
應付附屬公司	-	636,788	-	-	-	-	636,788
後償債務	2,328,890	2,328,890	-	-	-	-	2,328,890
其他負債	2,782,920	2,650,056	-	-	-	-	2,650,056
本期稅項負債	185,851	185,846	-	-	-	-	185,846
遞延稅項負債	7,315	7,236	-	-	-	-	7,236
總負債	189,876,321	190,380,161	-	-	-	-	190,380,161

監管披露(未經審核)

(除另註明外，所有金額以港幣千元編製)

4 財務報表與監管風險承擔的關連(續)

(b) 監管風險承擔數額與財務報表中的賬面價值之間的差額的主要來源

	總計	受以下框架規限的項目：			
		信用風險 框架	證券化 框架	對手方 信用風險 框架	市場風險 框架
在監管綜合範圍下的資產賬面價值數額 (根據監管披露附註4(a))	222,545,851	221,073,623	-	552,801	1,472,228
在監管綜合範圍下的負債賬面價值數額 (根據監管披露附註4(a))	-	-	-	-	-
在監管綜合範圍下的總計淨額	222,545,851	221,073,623	-	552,801	1,472,228
資產負債表外的數額	45,666,811	5,765,163	-	-	-
因準備金的考慮所引致的差額	579,709	579,709	-	-	-
因交易對手風險的潛在風險差額	808,548	-	-	808,548	-
因交易對手風險的重置成本差額	(371,427)	-	-	(371,427)	-
因其他資產的貸方餘額轉回而產生的差額	1,249	1,249	-	-	-
以監管為目的所考慮的風險承擔數額	269,230,741	227,419,744	-	989,922	1,472,228

(c) 會計與監管風險承擔數額之間的差額的解釋

綜合計算基準

監管綜合計算基準有別於會計綜合計算基準。香港金融管理局已指明監管綜合計算中所計及的附屬公司。監管綜合計算不計及的附屬公司主要為分別由證券及期貨事務監察委員會及保險業監管局授權及監督的證券公司及保險公司。

本集團大部分的主要附屬公司均計入監管綜合計算的範圍，已發佈財務報表所呈報的資產賬面價值與監管綜合計算下的資產賬面價值並無重大差異。

就監管目的而考慮的風險承擔額須對已發佈財務報表所呈報的資產賬面價值作出調整。本集團所作的主要調整包括考慮準備金、財務狀況表外風險承擔及潛在違約風險承擔。

本集團使用標準計算法計算其信用風險及市場風險的風險加權資產。本集團以基本指標法計算業務操作風險資本要求。於報告期內，本集團並無任何證券化風險。在財務報表中自風險承擔的賬面價值扣除的第1階段及第2階段信用減值準備需在監管規定風險值內整合。財務狀況表外合約，例如擔保及承諾，亦附帶信用風險。該等風險承擔轉換為信貸等值數額並計入監管規定風險承擔額。已發佈財務報表所呈報的場外衍生工具合約的違約風險承擔僅包括其公平價值。因此，場外衍生工具合約的潛在交易對手風險承擔需計入監管規定風險承擔額。

本集團在不同國家經營附屬公司。在這些國家中，資本受當地規則管轄，本集團成員公司之間的資金或監管資本轉移可能亦受限制。

監管披露(未經審核)

(除另註明外，所有金額以港幣千元編製)

4 財務報表與監管風險承擔的關連(續)

(c) 會計與監管風險承擔數額之間的差額的解釋(續)

估值控制框架

本集團已為財務報告、風險管理和監管資本的目的建立了公平價值估值政策，確保以公平價值計量之金融工具的分類及估值有足夠的管治和控制流程。

風險委員會獲董事會授權批准公平價值估值政策及檢討管治架構及控制框架，以確保公平價值由獨立於風險承擔單位的控制單位確定或核實。控制單位負責確定估值或獨立整體核實估值結果，以及確保金融工具的估值過程有效且適當展開。交易及非交易持有的重估報告會定期提交予高級管理層審閱。任何重大估值事項均會報告予高級管理層、資產負債委員會及風險委員會。

估值方法及過程

公平價值指於計量日期在當前市況下，在主要市場(或最有利之市場)進行的有序交易中出售資產所收取或轉讓負債所支付的價格(即平倉價)，而不論該價格是否透過直接觀察或使用另一估值技術估計所得。

就有買賣平倉價的金融工具而言，其公平價值可為買賣價範圍內最代表其公平價值的價格。金融產品(包括外匯、股票、債務證券及利率掉期)的所有買賣市場價將自指定的金融數據服務供應商取得。

就無買賣平倉價的金融工具而言，本集團使用估值技術確定金融工具的公平價值，包括使用知情及自願的訂約方之間的最近公平市場交易、參考另一種大致相同的金融工具的最新公平價值、貼現現金流量分析、期權定價模型及市場參與者通常使用的其他估值技術。

估值調整

估值調整是估值過程的一個重要部分。當本集團認為有額外因素未納入估值方法或模型時，即會作出適當估值調整，例如流動性不足調整及估值不確定性調整。

若證券被視為流動性不足，則可能須作出流動性不足調整，例如若本集團持有的證券集中比率(本集團所持證券的數額佔總發行規模的比率)相當高。為採納流動性不足調整，會選擇與相關證券同一發行人且到期日相近的證券，將以該等證券的收益率作為相關證券的收益率，然後計算流動性不足的證券的價格，並將該價格與按照通常的估值方法及過程計算所得者作比較。

若干債務證券的價格可能較難基於市場數據釐定。若指定金融數據服務供應商並無報價，則會尋求其他來源，例如近期執行的交易的價格。不同價格來源所報的債務證券價格的標準差將作為所報證券價格的不確定性。債務證券的公平價值將透過相應證券的價格標準差調整。

截至2022年12月31日，已對某些資產和工具進行了買賣價差估值調整，以考慮平倉時將產生的成本。由於本集團的大部分投資是上市股票或直接債券的債務證券，並不含有任何複雜特徵，因此不需要進行其他估值調整。

監管披露(未經審核)

(除另註明外，所有金額以港幣千元編製)

4 財務報表與監管風險承擔的關連(續)

(c) 會計與監管風險承擔數額之間的差額的解釋(續)

估值調整(續)

	(a)	(b)	(c)	(d)	(e)	(f)	(g)	(h)
	股票	利率	匯率	信用衍生產品	投資商品	總和	其中： 在交易賬簿中	其中： 在銀行賬簿中
1 平倉不確定性，其中：	-	-	2,048	-	-	2,048	2,048	-
2 市場中端價值	-	-	-	-	-	-	-	-
3 結帳費用	-	-	2,048	-	-	2,048	2,048	-
4 集中度	-	-	-	-	-	-	-	-
5 提前終止	-	-	-	-	-	-	-	-
6 模型風險	-	-	-	-	-	-	-	-
7 業務操作風險	-	-	-	-	-	-	-	-
8 投資和融資成本						-	-	-
9 未賺取的信用點差						-	-	-
10 未來的行政費用	-	-	-	-	-	-	-	-
11 其他調整	-	-	-	-	-	-	-	-
12 總調整數	-	-	2,048	-	-	2,048	2,048	-

5 逆周期緩衝資本(「CCyB」)比率

本銀行之CCyB比率是根據加權平均計算本銀行有私人機構信用風險承擔的所有地區(包括香港)當時生效的適用地區逆周期緩衝資本(「JCCyB」)比率釐定。配予某地區的適用CCyB比率的權重是本銀行在該地區(風險承擔的地理位置盡可能以最終風險的原則決定)的私人機構信用風險承擔(包括其銀行賬及交易賬內的信用風險承擔)的合計風險加權數額佔本銀行對私人機構信用風險承擔的所有地區的該等合計風險加權數額的總和的比例。

風險承擔變化的主要驅動因素包括資產質量、信貸增長和信貸組合。香港之JCCyB比率由香港金融管理局根據具有透明度的「初始參考計算值」(Initial Reference Calculator)計算並會予以公開。如香港金融管理局決定並公佈實施較高或較低於香港境外之地區的JCCyB比率，該比率可能會和由該地區有關當局決定的JCCyB比率不同。

下列表格顯示於2022年12月31日的CCyB比率、有關之私人機構信用風險承擔的風險加權數額及其所在的適用JCCyB比率大於零的地區分類。

司法管轄區	當時生效的 適用JCCyB比率	CCyB比率所用的 風險加權數額	CCyB比率	CCyB數額
	%	港幣千元	%	港幣千元
1 香港特區	1.0%	72,613,151		
總和		72,613,151		
總額		115,087,581	0.6%	1,023,519

監管披露(未經審核)

(除另註明外，所有金額以港幣千元編製)

6 槓桿比率

槓桿比率按與綜合資本充足比率相同的監管綜合計算範圍計算。下列表格顯示會計資產及槓桿比率風險承擔於2022年12月31日的對賬摘要比較表。

項目	在槓桿比率 框架下的值
1 已發佈的財務報表所載的綜合資產總額（為特定及集體準備金作出調整前）	224,107,424
2 對為會計目的須作綜合計算，但在監管綜合範圍以外的銀行、金融、保險或商業實體的投資而須作的相關調整	36,852
2a 有關符合操作規定可作認可風險轉移的證券化風險承擔的調整	-
3 根據認可機構的適用會計框架於資產負債表內確認，但不包括在槓桿比率風險承擔計量值內的任何受信資產而須作的相關調整	-
3a 有關合資格的現金池交易的調整	-
4 有關衍生工具合約的調整	405,628
5 有關證券融資交易的調整（即回購交易及其他類似的有抵押借貸）	-
6 有關資產負債表外項目的調整（即資產負債表外風險承擔轉換為信貸等值數額）	9,173,370
6a 可從風險承擔計量扣除的審慎估值調整及集體準備金及特定準備金的調整	(773,303)
7 其他調整	(1,426,213)
8 槓桿比率風險承擔計量	231,523,758

於2022年12月31日及2022年9月30日的槓桿比率如下：

	31/12/2022	30/9/2022
資產負債表內風險承擔		
1 資產負債表內風險承擔（不包括由衍生工具合約或證券融資交易（「SFT」）產生的風險承擔，但包括抵押品）	223,591,475	229,960,121
2 扣減：斷定一級資本時所扣減的資產數額	(1,426,213)	(1,444,808)
3 資產負債表內風險承擔總額（不包括衍生工具合約及SFT）	222,165,262	228,515,313
由衍生工具合約產生的風險承擔		
4 所有與衍生工具合約有關的重置成本（如適用的話，扣除合資格現金變動保證金及／或雙邊淨額結算）	123,350	165,645
5 所有與衍生工具合約有關的潛在未來風險承擔的附加數額	835,079	1,943,136
6 還原因提供予對手方而須根據適用會計框架從資產負債表中扣減的衍生工具合約抵押品的數額	-	-
7 扣減：就衍生工具合約提供的現金變動保證金的應收部分	-	-
8 扣減：中央交易對手方風險承擔中與客戶結算交易有關而獲豁免的部分	-	-
9 經調整後已出售信用關聯衍生工具合約的有效名義數額	-	-
10 扣減：就已出售信用關聯衍生工具合約作出調整的有效名義抵銷及附加數額的扣減	-	-
11 衍生工具合約產生的風險承擔總額	958,429	2,108,781

監管披露(未經審核)

(除另註明外，所有金額以港幣千元編製)

6 槓桿比率(續)

	31/12/2022	30/9/2022	
由SFT產生的風險承擔			
12	經銷售會計交易調整後(在不確認淨額計算下)的SFT資產總計	-	-
13	扣減: SFT資產總計的應付現金與應收現金相抵後的淨額	-	-
14	SFT資產的對手方信用風險承擔	-	-
15	代理交易風險承擔	-	-
16	由SFT產生的風險承擔總額	-	-
其他資產負債表外風險承擔			
17	資產負債表外風險承擔名義數額總額	45,666,811	44,484,879
18	扣減: 就轉換為信貸等值數額作出的調整	(36,493,441)	(35,642,816)
19	資產負債表外項目	9,173,370	8,842,063
資本及風險承擔總額			
20	一級資本	31,564,599	30,631,433
20a	為特定準備金及集體準備金作出調整前的風險承擔總額	232,297,061	239,466,157
20b	為特定準備金及集體準備金作出的調整	(773,303)	(655,124)
21	為特定準備金及集體準備金作出調整後的風險承擔總額	231,523,758	238,811,033
槓桿比率			
22	槓桿比率	13.6%	12.8%

7 信用風險

(a) 有關信用風險的一般資料

本集團承擔著信用風險，該風險乃指交易對手未能償還欠款，以致對本集團造成財務損失的風險。本集團承受的信用風險來自一系列客戶及產品類別，包括公司，零售及高淨值客戶的風險。本集團提供的主要公司銀行產品包括商業貸款和貿易融資。零售貸款包括抵押貸款，消費貸款和信用卡。

用於定義信用風險管理政策和設置信用風險限額的方法在本年報綜合財務報表附註3.1中描述。

關於信用風險承擔及信用風險管理的各種分析報告會每月提交予高級管理層，包括關於客戶貸款、本集團的信用風險狀況、信用組合分配及質素、信用組合風險監察及合規、減值準備及重大承擔以及風險集中度的報告。

監管披露(未經審核)

(除另註明外，所有金額以港幣千元編製)

7 信用風險(續)

(a) 有關信用風險的一般資料(續)

信用風險管理框架

本集團的組織架構制訂一套明確的權限及責任，以監察遵守政策、程序及限額的情況。

信貸委員會負責制訂信用政策、監察貸款組合質素及減值損失、確保遵守法例及內部規定的貸款限額，以及評估信用申請和作出授信的決定等。有關信貸委員會的更多信息，請參閱在2022年度年報內的企業管治報告。

風險管理總監負責本集團的整體信用風險管理。他負責確保本集團的風險管理框架、所有相關政策和控制程序以及業務流程均有效、充分且獲妥為實施，並符合本集團的整體風險取向及信用相關監管規定。他亦負責評估、評定及監察風險限額的使用，以及確保可計量風險處於經批准限額之內。

本集團各單位均有其各自的信用風險管理責任。業務單位(包括分行及業務部門)是第一道防線，負責持續進行「認識你的客戶」檢查。獨立於業務單位的授信審批部、授信管理部、授信審查及政策部、市場風險及風險分析部及合規部是第二道防線。授信審批部負責獨立評估信用申請，授信審查及政策部負責執行定期信用審查，制定並檢閱信用風險政策和準則，而授信管理部負責進行信用管理及監察。市場風險及風險分析部負責監察日常與財資業務運作有關的信用風險。合規部負責監察及確保本集團遵守所有相關監管及法定要求及限制。稽核處負責定期檢視本集團信用風險控制及管治流程的充足程度及效益，以及監管及法定規定的合規情況。

(b) 於2022年12月31日風險承擔的信用質素

	以下項目的總賬面數額			備抵/減值	其中：為STC計算法下的 風險承擔的信用損失而作出的 預期信用損失會計準備金		其中：為IRB 計算法下的 風險承擔的 信用損失 而作出的 預期信用損失 會計準備金	淨值
	違責風險的 風險承擔	非違責風險的 風險承擔	分配於 監管類別的 特定準備金		分配於 監管類別的 集體準備金			
1	貸款	682,271	96,039,502	725,802	165,825	559,977	-	95,995,971
2	債務證券	-	52,764,336	104	-	104	-	52,764,232
3	資產負債表外風險承擔	-	11,584,744	7,734	-	7,734	-	11,577,010
4	總計	682,271	160,388,582	733,640	165,825	567,815	-	160,337,213

監管披露(未經審核)

(除另註明外，所有金額以港幣千元編製)

7 信用風險(續)

(c) 違責貸款及債務證券的改變

	數額
1 於2022年6月底違責貸款及債務證券結餘	596,126
2 期內發生的違責貸款及債務證券	184,845
3 轉回至非違責狀況	(22,351)
4 撇賬額	(52,092)
5 其他變動	(24,257)
6 於2022年12月底違責貸款及債務證券結餘	682,271

(d) 關於風險承擔的信用質素的額外披露

減值的會計定義及違責風險承擔的監管定義大體一致。一般而言，除非獲得其他相反資料，否則逾期90日以上的貸款被視為減值。有特定償還日期的貸款在本金或利息逾期且仍未支付時被分類為逾期。按固定分期付款償還的貸款在一期付款逾期且仍未支付時被分類為逾期。即時償還的貸款在還款要求送達借款人但借款人並未按照指示償還時被分類為逾期。

釐定金融資產減值的方法在綜合財務報表附註2.6及附註3.1.1解釋。

於2022年12月31日，所有逾期超過90日的貸款均已減值。

經重組客戶貸款為由於與借款人的財務困難有關的原因而進行重組或重新協商的貸款。經重組資產通常須根據貸款分類制度(即次級或可疑)作出不利分類。

監管披露(未經審核)

(除另註明外，所有金額以港幣千元編製)

7 信用風險(續)

(d) 關於風險承擔的信用質素的額外披露(續)

(i) 於2022年12月31日，按行業類別、地區、剩餘期限劃分之信用風險承擔

	總計	已減值 風險承擔	第3階段 減值準備	撇銷數額
按行業類別劃分之信用風險承擔				
—地產發展	28,688,735	282,199	—	—
—物業投資	24,281,705	396,616	132,641	—
—銀行及金融企業	30,838,826	—	—	—
—國際貿易、批發及零售業	14,997,282	132,614	25,340	43,539
—個人	14,210,807	39,678	3,790	793
—其他*	47,319,858	24,109	4,054	8,118
總計	160,337,213	875,216	165,825	52,450
按地區劃分之信用風險承擔				
—香港	90,459,069	171,285	22,520	793
—中國	12,887,213	301,841	143,305	51,657
—美國	32,517,394	402,090	—	—
—其他	24,473,537	—	—	—
總計	160,337,213	875,216	165,825	52,450
剩餘期限劃分之信用風險承擔				
—即時償還	4,407,416			
—1個月內	12,739,770			
—1至3個月內	17,043,789			
—3至12個月內	34,543,727			
—1至5年內	72,719,873			
—多於5年	18,079,400			
—無註明日期	803,238			
總計	160,337,213			

* 其他則包括製造業、酒店、餐飲業、電訊業、運輸業及其他商業及工業活動，每個行業的風險承擔均低於本集團信用風險加權數額的10%。

(ii) 於2022年12月31日，已逾期的賬齡分析

	總賬數額
已逾期6個月或以下但多於3個月	30,048
已逾期1年或以下但多於6個月	299,281
已逾期多於1年	352,942
總計	682,271

(iii) 於2022年12月31日，已減值與非已減值的經重組風險承擔之細分

	以下項目的總賬面數額	
	已減值	非已減值
經重組貸款	20,132	—

監管披露(未經審核)

(除另註明外，所有金額以港幣千元編製)

7 信用風險(續)

(e) 關於減低信用風險措施的描述披露

抵押品

本集團應用一系列政策和方法以減低信用風險，詳情載於綜合財務報表附註3.1.4(a)。

抵押品的重估及管理

為確定提供予本集團的抵押品的估計公平價值，除銀行存款外的抵押品根據抵押品及擔保管理指引重估，以監控抵押品狀況與相關信用風險。

重估頻率視乎抵押品的類型而定，但至少每年一次，例如房地產，債務證券及股票。某些產品的重估需更頻密，例如上市股票需每日至少重估兩次。抵押品的價值可予以調整以反映其可變現淨值。

在必要時，可尋求及聘用外部法律專業人士的建議及服務，以確保所有設立抵押及規定各方就抵押品而向對方承擔義務的文件均對各方具約束力且可在所有相關司法權區合法執行。

根據標準計算法下認可的減低風險措施

本集團應用簡易方法處理其所有須減低風險的財務狀況表以內及以外銀行賬風險承擔的信用風險減低。若對交易對手的債權以合資格抵押品作抵押，則該債權的抵押部分必須根據適用於抵押品的風險權重進行加權(若由此產生的風險加權高於原本會適用於原交易對手的水平則除外，在此情況下，適用於該對手方的風險權重應適用)。該債權的無抵押部分須按照適用於原交易對手的風險加權計算權重。本集團採用的確認信用風險緩釋措施的主要類型包括存款和銀行擔保。此外，就逾期風險承擔，亦確認房地產抵押品。

若對交易對手的債權以合資格擔保人提供的擔保作抵押，則該債權以該擔保作抵押的部分須按照該擔保人的適用風險加權計算權重(若原交易對手的適用風險加權較低則除外)。該債權的無抵押部分須按照適用於原交易對手的風險加權計算權重。

就計算資本而言，本集團並無將任何財務狀況表以內及以外已確認淨額計算用於減低信用風險。

減低信用風險措施的集中性

若多名具有類似經濟特點的擔保人及抵押物從事同類活動，而經濟或行業狀況變動影響他們履行償債責任的能力，則可能會出現減低信用風險措施的集中性。本集團使用專門壓力測試等多種定量工具監察其信用風險減低活動。

本集團對其抵押品組合進行壓力測試及情景分析以評估在異常市場狀況下的影響，根據本集團的壓力測試政策，相關報告提交予高級管理層以作檢討。

本集團所使用之信用風險減低措施的集中性(用於計算資本的已確認抵押品及擔保)屬可接受水平內。

監管披露(未經審核)

(除另註明外，所有金額以港幣千元編製)

7 信用風險(續)

(f) 於2022年12月31日認可減低信用風險措施概覽

	無保證風險承擔： 賬面數額	有保證風險承擔	以認可抵押品作 保證的風險承擔	以認可擔保作 保證的風險承擔	以認可信用衍生 工具合約作保證 的風險承擔
1 貸款	94,194,550	1,801,421	1,645,453	155,968	-
2 債務證券	52,764,232	-	-	-	-
3 總計	146,958,782	1,801,421	1,645,453	155,968	-
4 其中違責部分	7,380	530,470	530,470	-	-

(g) 在STC計算法下使用ECAI評級的描述披露

根據巴塞爾資本框架中計算信用風險的標準計算法(「STC」)，就計算監管資本而言，銀行須使用獲香港金融管理局認可的外部信用評估機構(「ECAI」)提供的信用評估以釐定銀行信用風險承擔的風險權重。

本集團使用標準普爾信用評級服務、穆迪投資者服務、惠譽國際信用評級及日本公社債研究所等ECAI，釐定以下風險承擔類別的風險權重：

- 官方實體風險承擔；
- 公營單位風險承擔；
- 銀行風險承擔；
- 證券商號風險承擔；
- 法團風險承擔；及
- 集體投資計劃風險承擔。

將上述六類風險承擔的ECAI評級與標準計算法下風險權重的配對是按《銀行業(資本)規則》(「資本規則」)第4部所述的流程。如果債務證券的風險承擔具有個別特定的外部信用評估，則將使用此類評估。如果ECAI沒有公佈個別特定的評級，則採用該發行人的高級無擔保債權評級，但須遵守資本規則規定的條件。

監管披露(未經審核)

(除另註明外，所有金額以港幣千元編製)

7 信用風險(續)

(h) 於2022年12月31日信用風險承擔及認可減低信用風險措施的影響 — STC計算法

風險承擔類別	未將CCF及減低信用風險措施計算在內的風險承擔		已將CCF及減低信用風險措施計算在內的風險承擔		風險加權數額及風險加權數額密度	
	資產負債表內數額	資產負債表外數額	資產負債表內數額	資產負債表外數額	風險加權數額	風險加權數額密度
1 官方實體風險承擔	11,636,193	-	11,664,074	-	69,585	1%
2 公營單位風險承擔	2,824,555	250,000	2,796,674	125,000	584,335	20%
2a 其中：本地公營單位	2,824,555	250,000	2,796,674	125,000	584,335	20%
2b 其中：非本地公營單位	-	-	-	-	-	-
3 多邊發展銀行風險承擔	1,334,538	-	1,334,538	-	-	-
4 銀行風險承擔	78,314,458	2,010,314	78,468,775	414,607	26,899,703	34%
5 證券商號風險承擔	330,119	3,227,409	330,119	-	165,060	50%
6 法團風險承擔	100,103,038	28,778,577	99,279,047	4,059,628	95,409,269	92%
7 集體投資計劃風險承擔	-	-	-	-	-	-
8 現金項目	1,055,965	-	2,170,948	-	174,967	8%
9 以貨銀對付形式以外的形式進行的交易交付失敗所涉的風險承擔	-	-	-	-	-	-
10 監管零售風險承擔	3,278,575	2,299,783	3,175,879	123,999	2,474,910	75%
11 住宅按揭貸款	7,709,343	1,988,795	7,709,343	989,253	3,955,211	45%
12 不屬逾期風險承擔的其他風險承擔	13,865,744	7,111,933	13,523,131	52,676	13,575,807	100%
13 逾期風險承擔	537,850	-	537,850	-	541,540	101%
14 對商業實體的重大風險承擔	-	-	-	-	-	-
15 總計	220,990,378	45,666,811	220,990,378	5,765,163	143,850,387	63%

監管披露(未經審核)

(除另註明外，所有金額以港幣千元編製)

7 信用風險(續)

(i) 於2022年12月31日按資產類別和按風險權重劃分的信用風險承擔 — STC計算法

風險承擔類別	風險權重										總信用風險承擔額 (已將CCF及減低信用風險措施計算在內)	
	0%	10%	20%	35%	50%	75%	100%	150%	250%	其他		
1 官方實體風險承擔	11,316,147	-	347,927	-	-	-	-	-	-	-	-	11,664,074
2 公營單位風險承擔	-	-	2,921,674	-	-	-	-	-	-	-	-	2,921,674
2a 其中：本地公營單位	-	-	2,921,674	-	-	-	-	-	-	-	-	2,921,674
2b 其中：非本地公營單位	-	-	-	-	-	-	-	-	-	-	-	-
3 多邊發展銀行風險承擔	1,334,538	-	-	-	-	-	-	-	-	-	-	1,334,538
4 銀行風險承擔	-	-	41,807,813	-	37,074,858	-	711	-	-	-	-	78,883,382
5 證券商號風險承擔	-	-	-	-	330,119	-	-	-	-	-	-	330,119
6 法團風險承擔	-	-	393,783	-	15,228,759	-	87,716,133	-	-	-	-	103,338,675
7 集體投資計劃風險承擔	-	-	-	-	-	-	-	-	-	-	-	-
8 現金項目	1,565,101	-	538,599	-	-	-	67,248	-	-	-	-	2,170,948
9 以貨銀對付形式以外的形式進行的交易交付失敗所涉的風險承擔	-	-	-	-	-	-	-	-	-	-	-	-
10 監管零售風險承擔	-	-	-	-	-	3,299,878	-	-	-	-	-	3,299,878
11 住宅按揭貸款	-	-	-	7,238,261	-	154,056	1,306,279	-	-	-	-	8,698,596
12 不屬逾期風險承擔的其他風險承擔	-	-	-	-	-	-	13,575,807	-	-	-	-	13,575,807
13 逾期風險承擔	-	-	-	-	-	-	530,470	7,380	-	-	-	537,850
14 對商業實體的重大風險承擔	-	-	-	-	-	-	-	-	-	-	-	-
15 總計	14,215,786	-	46,009,796	7,238,261	52,633,736	3,453,934	103,196,648	7,380	-	-	-	226,755,541

監管披露(未經審核)

(除另註明外，所有金額以港幣千元編製)

8 對手方信用風險

(a) 關於交易對手信用風險(包括經中央交易對手方結算產生者)的描述披露

在交易賬及銀行賬下來自場外衍生工具合約及證券融資交易之交易對手信用風險受同一風險管理架構規限。相關交易對手信用風險承擔的信用等值數額及資本要求按監管資本規定而釐定。本集團自2021年6月30日起採用標準(對手方信用風險)計算法計量信用等值數額，包括重置成本和潛在未來風險承擔，乘以1.4放大系數。相關交易對手違約風險資本要求按標準計算法計算。本集團亦採用標準信用估值調整方法，計算相關交易對手信用估值調整資本要求。

本集團嚴格控制與交易對手信用有關的風險，包括中央交易對手。所有信用限額均於交易前設定。信用及交收風險按照本集團的風險模式予以確定、監察及報告。與該等合約有關之信用風險主要為其按市價計值的正價值。該等信用風險乃當作交易對手總借貸限額之一部分，與潛在市場波動之風險一併管理。以金融機構為例，均使用平倉淨額結算協議(國際掉期及衍生工具協會)及/或抵押品淨額結算協議(信用擔保附件)，而本集團通常要求公司、商業及零售客戶存入保證金以降低風險。若本集團的信用評級下調兩個級別對本集團的衍生工具的抵押要求影響甚微。

在交易對手的違約可能性與一般市場風險因素(一般錯向風險)成正相關，且交易對手的風險因與交易對手達成交易的性質(特定錯向風險)而與交易對手的違約可能性成正相關時，會出現錯向風險。本集團將可接收的合資格抵押品局限於官方實體、中央銀行及多邊發展銀行發行的低風險及高流動性現金及債券，以此監控及降低錯向風險。

(b) 於2022年12月31日按計算法劃分的對手方違責風險的風險承擔(對中央交易對手方的風險承擔除外)分析

		重置成本	潛在未來 風險承擔	有效預期 正風險承擔	用作計算違責 風險的風險 承擔的α	已將減低 信用風險措施 計算在內的 違責風險的 風險承擔	風險加權數額
1	SA-CCR計算法(對於衍生工具合約)	129,553	577,534		1.4	989,922	572,316
1a	現行風險承擔方法(對於衍生工具合約)	-	-		1.4	-	-
2	IMM(CCR)計算法			-	-	-	-
3	簡易方法(對於證券融資交易)					-	-
4	全面方法(對於證券融資交易)					-	-
5	風險值(對於證券融資交易)					-	-
6	總計						572,316

監管披露(未經審核)

(除另註明外，所有金額以港幣千元編製)

8 對手方信用風險(續)

(c) 於2022年12月31日信用估值調整(「CVA」)資本要求

	已將減低信用風險措施效果計算在內的EAD	風險加權數額
使用高級CVA方法計算CVA資本要求的淨額計算組合		
1 (i)風險值(使用倍增因數(如適用)後)		-
2 (ii)受壓風險值(使用倍增因數(如適用)後)		-
3 使用標準CVA方法計算CVA資本要求的淨額計算組合	989,922	129,713
4 總計	989,922	129,713

(d) 於2022年12月31日按資產類別和按風險權重劃分的對手方違責風險的風險承擔(對中央交易對手方的風險承擔除外) — STC計算法

風險承擔類別	風險權重										已將減低信用風險措施計算在內的總違責風險的風險承擔	
	0%	10%	20%	35%	50%	75%	100%	150%	250%	其他		
1 官方實體風險承擔	-	-	-	-	-	-	-	-	-	-	-	-
2 公營單位風險承擔	-	-	-	-	-	-	-	-	-	-	-	-
2a 其中：本地公營單位	-	-	-	-	-	-	-	-	-	-	-	-
2b 其中：非本地公營單位	-	-	-	-	-	-	-	-	-	-	-	-
3 多邊發展銀行風險承擔	-	-	-	-	-	-	-	-	-	-	-	-
4 銀行風險承擔	-	-	107,105	-	631,998	-	-	-	-	-	-	739,103
5 證券商號風險承擔	-	-	-	-	-	-	-	-	-	-	-	-
6 法團風險承擔	-	-	-	-	31,847	-	135,417	-	-	-	-	167,264
7 集體投資計劃風險承擔	-	-	-	-	-	-	-	-	-	-	-	-
8 監管零售風險承擔	-	-	-	-	-	-	-	-	-	-	-	-
9 住宅按揭貸款	-	-	-	-	-	-	-	-	-	-	-	-
10 不屬逾期風險承擔的其他風險承擔	-	-	-	-	-	-	83,555	-	-	-	-	83,555
11 對商業實體的重大風險承擔	-	-	-	-	-	-	-	-	-	-	-	-
12 總計	-	-	107,105	-	663,845	-	218,972	-	-	-	-	989,922

監管披露(未經審核)

(除另註明外，所有金額以港幣千元編製)

8 對手方信用風險(續)

(e) 於2022年12月31日作為對手方違責風險的風險承擔(包括經中央交易對手方結算的合約或交易者)的抵押品組成

		衍生工具合約				證券融資交易	
		收取的認可抵押品的公平價值		提供的抵押品的公平價值		收取的認可抵押品的公平價值	提供的抵押品的公平價值
		分隔的	非分隔的	分隔的	非分隔的		
1	現金—其他貨幣	-	87,499	-	157,451	-	-
2	總計	-	87,499	-	157,451	-	-

(f) 信用相關衍生工具合約

本集團於2022年12月31日並沒有信用相關衍生工具合約。

(g) 對中央交易對手方的風險承擔

本集團於2022年12月31日並沒有對中央交易對手方的風險承擔。

9 市場風險

(a) 關於市場風險的描述披露

市場風險乃指利率、匯率、股票或商品價格之變動而令持倉額出現盈利或虧損之風險。本集團在一般業務中買賣多種金融工具，主要包括經本集團自營戶口及為客戶買賣之外匯及權益合約。

本集團之持倉是根據經行政會批准之外匯風險管理政策所載之限額、指引及有關金融工具交易分配至交易、非交易或投資之政策，由財資業務處管理。風險管理處負責監控交易，以確保活動合符相關限額及指引。

有關外匯風險及利率風險管理的進一步資料分別載於綜合財務報表附註3.2.3及附註3.2.4。

市場風險計量

用作市場風險管理之計量程序和限額結構已獲行政會批准。交易持倉名義數額、止蝕及敏感度之限制規定均會每日按市價計值。壓力測試提供當極端情況發生時而引起的潛在虧損大小之指示。壓力測試是為業務專門設計而且利用到情景分析。管理層、資產負債委員會、風險委員會和董事會會檢討壓力測試的結果。

本集團主要以差距分析來計算其資產及負債對利率波動的反應。這給予本集團一個靜態的視野去了解其到期及重新定價等特性對資產負債表的影響。透過根據訂約到期日或預期重新定價日期(以較早者為準)將所有資產及負債分類為不同期間類別從而編製息差報告。及後，任何期間類別中即將到期或重新定價的資產及負債的差額可指示本集團自身所面臨的淨利息收入潛在變動風險的程度。

本集團使用不同種類之衍生工具主要以對沖持倉額來管理外匯及利率之變動。本集團所採用之衍生工具包括外匯遠期及利率合約，而該等合約是在行政會批准之限額內管理。本集團並無就應用對沖會計而於任何對沖關係中指定任何衍生工具。

監管披露(未經審核)

(除另註明外，所有金額以港幣千元編製)

9 市場風險(續)

(b) 於2022年12月31日在STM計算法下的市場風險

		風險加權數額
	直接產品風險承擔	
1	利率風險承擔(一般及特定風險)	812,300
2	股權風險承擔(一般及特定風險)	-
3	外匯(包括黃金)風險承擔	4,622,000
4	商品風險承擔	-
	期權風險承擔	
5	簡化計算法	-
6	得爾塔附加計算法	18,050
7	其他計算法	-
8	證券化類別風險承擔	-
9	總計	5,452,350

10 流動資金風險

(a) 有關流動資金風險管理的描述披露

流動資金風險管治

本集團之風險承受能力描述了為施行其策略及達到其業務目標，本集團已準備好承受之風險水平。董事會定期(至少每年一次)就不時轉變的行業和市場發展，檢視及審批其風險承受能力。本集團採用合適的風險承受能力，謹慎地管理及監控風險，以達致平穩增長及合理回報。按法律及法規要求訂定不同比率及風險上限，在可接受之風險管理水平下，配合謹慎的流動資金風險管理工作，限制及監控本集團承受之風險。

董事會最終負責監察本集團的流動資金風險管理。風險委員會獲董事會授權監察本集團的流動資金風險管理，包括批准流動資金風險管理政策及風險限額。資產負債委員會獲董事會授權，負責監督本集團之流動資金策略、政策和慣例。所有重大業務活動(不論在資產負債表之內或之外)的內部定價、表現計量及新產品批核程序均會考慮流動性成本、利益及風險。

風險管理處負責日常的流動資金風險管理。本集團之流動資金是根據流動資金風險管理政策所載之指引及步驟由財資業務處管理。

流動資金風險管理

本行之營運資金主要來自客戶存款及股東出資。根據流動資金風險管理政策建立合適負債組合及與主要資金提供者維持穩健和長遠的關係，以能維持多元及穩定的資金來源。

流動資金於集團層面管理，涵蓋本地及海外業務和所有本行之相關實體。本集團之資金策略由財資業務處負責制定和管理。

任何情況下均會致力維持足夠流動資金，以在正常情況下支付到期債項。另會維持合適的額外優質高流動性資產組合，以在出現資金危機時提供所需的流動資金。在同業拆借市場中獲取資金的借貸能力會基於過去經驗進行評估，而本地及海外貨幣之批發融資市場需求將限制於該借貸能力可輕鬆應付的範圍內。

監管披露(未經審核)

(除另註明外，所有金額以港幣千元編製)

10 流動資金風險(續)

(a) 有關流動資金風險管理的描述披露(續)

流動資金風險管理(續)

流動資金風險的管理涉及多種因素，包括流動性維持比率、核心資金比率、貸存比率、流動性緩衝的規模、到期錯配狀況、存款之分散與穩定性及在銀行同業拆放市場借款之能力來確保資金流動性及市場流動性。本集團經常維持足夠高質素之流動資產，不論在正常經營情況及緊急情況下，能按時及有效地應付存款提取、償還銀行同業借款及進行新的貸款及投資。

壓力測試

壓力測試是風險委員會審閱及審批本集團風險承受水平(由內部制定的各種風險比率限制而定)的重要考慮因素之一，同時有助資產負債委員會管理本集團整體流動資金狀況及在掌握充分資訊的情況下作出業務計劃決定。

應急融資計劃

應急融資計劃為本集團業務持續方案之一個組成部分，當中訂明了處理流動資金問題的策略及於緊急情況下彌補現金流不足的程序。

(b) 量化披露

特別制訂之計量工具或標準

以現金流作為管理流動資金風險方式，確保可維持正現金流或能由資產或資金來源產生足夠現金彌保資金不足持倉情況。現金流量預測以分析金融負債合約到期日及金融資產預期收回日為起點。現金流之預測具前瞻性，包含來自於資產負債表內之資產及負債和資產負債表以外之項目狀況的流動資金風險。現金流之預測編製至7天後的日數內(作為較短的時間間距)或達致一年(作為較長的時間間距)內。同時，制定內部上限針對較短間距以控制累計錯配淨額。現金流之預測包括港幣及所有外幣之持倉總額。針對重大持倉之外幣(例如美元及人民幣)，亦有作出獨立現金流預測。

抵押品之集中度限制及資金來源

客戶存款是本集團的重要資金來源，因此本行謹慎監控及管理該等存款之組成及質素。核心存款均具足夠穩定性和可靠性，並根據內部制定之標準確認。本行已就核心存款與存款總額的比例訂下內部目標。

獨立法律實體、海外分行及附屬公司層面之流動風險及資金需求

根據《銀行業(流動性)規則》，本集團不需計算流動性覆蓋比率('LCR')及穩定資金淨額比率('NSFR')。相反，流動性維持比率('LMR')及核心資金比率('CFR')分別用作計算本集團之資金需要之短期及長期流動性敞口。LMR是指未來一個月之優質資產與可量化負債之比率。根據《銀行業條例》，本集團受流動資產維持比率限制(25%)規範。CFR是指可用核心資金與所需核心資金之比率，計量由資本及負債可提供支付資產和資產負債表以外的債務的資金。根據《銀行業(流動性)規則》，本集團須維持每月平均不低於75%之核心資金比率。香港以外所有分行均獲得資金或流動性支援，該等支援亦已作出適當說明。香港以外分行之資金情況得到嚴密監察，而任何涉及獲取流動資金的監管或法律障礙將於集團層面處理。除位於香港以外的分行外，其他集團公司並無重大流動資金需求。

監管披露(未經審核)

(除另註明外，所有金額以港幣千元編製)

10 流動資金風險(續)

(b) 量化披露(續)

到期合約概況

	翌日	不超過1個月	超過1個月 但不超過3個月	超過3個月 但不超過1年	超過1年 但不超過5年	超過5年	餘額
紙幣及硬幣	988,636	-	-	-	-	-	-
衍生工具合約應收款項	4,705	147,462	244,276	150,838	3,330	-	-
來自外匯基金賬戶之應收款項	3,564,414	-	-	-	-	-	-
應收海外中央銀行款項	4,819	-	-	-	-	-	119,830
應收銀行款項	9,293,548	30,831,686	7,474,728	10,171,265	-	-	-
持有的債務證券、訂明票據及 結構性金融工具(減除短盤數目)	49,961,286	694,742	324,675	1,010,191	1,166,332	485,739	2,874
承兌及匯票	72,563	79,079	106,589	1,440	-	-	-
非銀行客戶貸款	6,034,552	5,586,378	9,411,999	21,238,459	38,917,779	14,330,289	3,171,155
其他資產	344,893	521,483	125,934	448,172	880,601	63,738	6,981,355
資產負債表內之資產總額	70,269,416	37,860,830	17,688,201	33,020,365	40,968,042	14,879,766	10,275,214
資產負債表以外債權總額	-	1,895,200	115,115	-	-	-	633,952
非銀行客戶存款	65,424,314	39,117,076	50,590,581	21,301,144	314,476	11,766	-
衍生工具合約應付款項	4,908	209,732	215,995	162,756	3,220	-	-
來自外匯基金賬戶之應付款項	-	-	389,920	-	-	-	-
應付銀行款項	2,336,798	2,070,883	2,822,445	432,685	-	-	-
其他負債	682,357	993,339	368,712	364,119	93,844	81,369	-
資本及儲備	-	-	-	-	2,328,890	-	33,906,575
資產負債表內之負債總額	68,448,377	42,391,030	54,387,653	22,260,704	2,740,430	93,135	33,906,575
資產負債表以外責任總額	2,554,563	2,616,566	3,182,238	14,749,748	3,519,010	1,771,275	-
到期合約錯配	(733,524)	(5,251,566)	(39,766,575)	(3,990,087)	34,708,602	13,015,356	
累計到期合約錯配	(733,524)	(5,985,090)	(45,751,665)	(49,741,752)	(15,033,150)	(2,017,794)	

監管披露(未經審核)

(除另註明外，所有金額以港幣千元編製)

11 銀行賬內的利率風險(「IRRBB」)

定性披露及量化披露已於綜合財務報表附註3.2.4列示。

12 國內非銀行類客戶風險承擔

本銀行	2022			2021		
	財務狀況表內 之風險承擔	財務狀況表外 之風險承擔	合計	財務狀況表內 之風險承擔	財務狀況表外 之風險承擔	合計
交易對手種類						
1. 中央政府、中央政府擁有的實體及其子公司和合營企業	4,012,715	4,419	4,017,134	6,119,632	5,744	6,125,376
2. 地方政府、地方政府擁有的實體及其子公司和合營企業	-	-	-	-	-	-
3. 居住在國內的中國國民或在國內註冊成立的其他實體及其子公司和合營企業	8,902,883	1,321,000	10,223,883	11,427,500	1,408,132	12,835,632
4. 在上述第1項未報告的中央政府其他實體	70,855	-	70,855	96,412	-	96,412
5. 在上述第2項未報告的地方政府其他實體	160,580	-	160,580	189,795	-	189,795
6. 貸予居住在國內以外地區的中國國民或在國外地區註冊的實體而用於國內之信貸	5,025,023	398,777	5,423,800	5,592,311	558,362	6,150,673
7. 其他交易對手而其風險被本銀行認定為國內非銀行類客戶	818,436	582	819,018	891,280	-	891,280
合計	18,990,492	1,724,778	20,715,270	24,316,930	1,972,238	26,289,168
已扣除準備金之總資產	212,670,991			220,362,505		
財務狀況表內之風險承擔為總資產的比例	8.93%			11.03%		

監管披露(未經審核)

(除另註明外，所有金額以港幣千元編製)

13 貨幣分佈

港幣等值	2022						長／(短) 盤淨額	結構性淨額
	現貨資產	現貨負債	遠期買入	遠期賣出	期權盤淨額			
美元	92,566,000	(87,407,000)	50,099,000	(53,559,000)	(359,000)	1,340,000	5,684,000	
英鎊	8,616,000	(5,998,000)	3,012,000	(5,727,000)	-	(97,000)	69,000	
歐元	1,479,000	(1,566,000)	335,000	(407,000)	93,000	(66,000)	-	
人民幣	22,749,000	(22,083,000)	4,096,000	(4,205,000)	(8,000)	549,000	3,852,000	
加拿大元	1,484,000	(1,468,000)	22,000	(23,000)	-	15,000	-	
澳元	2,447,000	(2,472,000)	1,340,000	(1,308,000)	-	7,000	-	
其他貨幣及黃金	2,575,000	(1,409,000)	3,026,000	(4,363,000)	274,000	103,000	-	
	131,916,000	(122,403,000)	61,930,000	(69,592,000)	-	1,851,000	9,605,000	

港幣等值	2021						長／(短) 盤淨額	結構性淨額
	現貨資產	現貨負債	遠期買入	遠期賣出	期權盤淨額			
美元	99,377,000	(79,689,000)	22,560,000	(22,773,000)	161,000	19,636,000	1,919,000	
英鎊	7,758,000	(5,858,000)	2,495,000	(4,434,000)	4,000	(35,000)	64,000	
歐元	1,550,000	(1,555,000)	736,000	(721,000)	(44,000)	(34,000)	-	
人民幣	24,218,000	(22,703,000)	2,791,000	(2,413,000)	(33,000)	1,860,000	5,548,000	
加拿大元	1,503,000	(1,539,000)	44,000	(14,000)	(33,000)	(39,000)	-	
澳元	2,608,000	(2,671,000)	1,585,000	(1,566,000)	21,000	(23,000)	-	
其他貨幣及黃金	2,761,000	(1,563,000)	6,302,000	(7,278,000)	(76,000)	146,000	-	
	139,775,000	(115,578,000)	36,513,000	(39,199,000)	-	21,511,000	7,531,000	

期權盤淨額乃根據所有外匯期權合約之得爾塔加權持倉為基礎計算。

以上披露是根據本集團於本年度主要的外匯風險而定。

監管披露(未經審核)

(除另註明外，所有金額以港幣千元編製)

14 薪酬披露

指導原則

本銀行致力為所有利益相關者維持長期的資本保全和財務實力，並推動全體銀行上下審慎控制風險之穩健企業文化，員工時刻奉行本銀行確立之價值觀。本銀行的薪酬政策（「本政策」）旨在推動公平和一致的薪酬保障方式以吸引、激勵以及保留人才，創造及維持深厚的企業文化，謹慎適當地提升表現，且在審慎的風險管理原則下以實現業務目標。

本政策適用於在香港之本銀行及其附屬公司（如適用）。雖然基本原則適用於海外分行，但他們同時受到當地司法管轄區的監管。

提名及薪酬委員會

本銀行提名及薪酬委員會（「委員會」）按制定之書面職權範圍，界定其於薪酬方面的權限及職責；委員會須對本銀行制定及實行健全之薪酬政策進行監督，以確保有關政策與本銀行的文化、長遠業務及風險取向、表現及控制狀況保持一致，並確保其符合最佳慣例及適用之法例和監管規定；就本銀行全體董事、行政總裁、高級管理人員及主要人員的薪酬方案作出檢討並向董事會提出建議；確保定期檢討本銀行的薪酬制度及其運作；確保概無董事、行政總裁或其任何關聯人士參與釐定其個人之薪酬；及就本銀行文化相關事宜作出檢討並向董事會提出建議。

委員會大多數成員均為獨立非執行董事，且直接由本銀行董事會任命。該委員會的主席為查懋德先生。其他成員包括李慶言先生及鄺志強先生。

在2022年，委員會舉行了兩次實體會議，主要審批由稽核處就本行薪酬制度進行的年度獨立檢討報告；根據香港金融管理局監管政策手冊CG-5《穩健的薪酬制度指引》（「CG-5」）及獨立檢討而審議及批准薪酬政策；檢討行政總裁及副行政總裁的年度表現評估；檢討並向董事會建議酌情花紅機制及高級管理人員及主要人員的薪酬方案（包括過往年度遞延部分的歸屬）；及檢討本銀行文化相關事宜。

監管披露(未經審核)

(除另註明外，所有金額以港幣千元編製)

14 薪酬披露(續)

薪酬政策

委員會最少每年一次檢討本銀行之薪酬政策及薪酬制度，任何對政策的重大更改均會呈交董事會批核。在2022年的檢討內容主要包括在薪酬制度下風險管理總監的角色及職責，考量主要風險對該制度的影響；以及高級管理人員及主要人員的浮動薪酬之遞延安排，以符合CG-5中概述的標準及監管要求，建立一個更審慎及符合本銀行風險取向的薪酬制度。

委員會在進行檢討時，可酌情要求相關部門、委員會或獨立顧問提供資料及建議(如適用)。在2022年，委員會並沒有外聘顧問就薪酬事宜提供意見，惟已委託稽核處就本行的薪酬制度進行獨立檢討，評核本銀行薪酬制度的有效性及確保符合CG-5的指導原則。

董事、高級管理人員及主要人員之薪酬

委員會根據本銀行之財務狀況及未來前景、風險管理框架、獎勵及人事策略，負責就本銀行之董事、行政總裁及高級管理人員及主要人員之薪金制定及檢討方案，向董事會提出建議。此等薪酬方案最終須由董事會批准。

下列員工已界定為CG-5所定義的「高級管理人員」及「主要人員」：

本銀行的「高級管理人員」包括行政總裁、副行政總裁以及直接向行政總裁匯報的部門總監，他們負責發展及執行本銀行的策略及／或活動，並共同承擔可能出現的風險。

「主要人員」泛指其個人職責或活動涉及重大風險或代表本銀行承擔重大風險。

董事(或員工)或其任何有關聯人士均不能參與釐定其個人之薪酬。

薪酬架構

薪酬方案由固定和浮動薪酬組合而成。固定薪酬包括基本工資、津貼、雙糧(將於2023年1月納入基本工資)及退休金供款。浮動薪酬已考慮到本銀行和各業務單位的整體財務和非財務表現、按既定表現指標衡量之個人表現、有否遵守風險管理政策、符合法律及監管規定，以及持守道德標準。浮動薪酬以現金花紅及／或現金獎勵的形式發放。

高級管理人員及主要人員的部分浮動薪酬將會遞延發放，而且遞延薪酬之歸屬準則視乎財務及非財務因素在一段時間內對本銀行之影響而定。

監管披露(未經審核)

(除另註明外，所有金額以港幣千元編製)

14 薪酬披露(續)

表現評估及浮動薪酬之發放

本銀行有既定並已涵蓋財務、非財務和風險因素之表現評估計劃，以確保個別員工的表現將劃分成不同級別，並得到充分和有效的評估。非財務因素表現欠佳(例如不遵守風險管理政策，不符合內部及監管標準)將凌駕於其財務成就。最終批准的酌情花紅(全以現金形式)是基於考績制度下之質與量的評估標準作出決定。

風險監控功能的員工薪酬是獨立地授予的。他們監督的業務單位之表現並不會影響其酬金。業務單位管理層不應參與釐定風險監控功能的員工之薪酬。

決定薪酬的措施時，本銀行也會考慮到某些關鍵的風險因素如資產質素、流動資金狀況、營商環境、各員工的表現、整體業績以及長期的財務狀況。檢討及釐定酌情花紅計劃時，應考慮各財務及非財務條件，包括按關鍵表現指標衡量員工之個人表現、遵守本銀行的既定價值觀、在其監督下實施及完成該業務及／或職能單位的業務策略、目標及目的、符合監管要求以及遵守風險管理政策、行為守則及道德標準。檢討酌情花紅計劃同時亦應考慮本銀行的整體表現及其他可能影響本銀行未來盈利能力、流動性、財務狀況及支出的因素。授予酌情獎金的標準應包括凌駕於量化目標的非財務因素，例如遵守合規及質素保證要求、正面的客戶成果包括但不限於客戶滿意度、提供正確及足夠的資訊、提供合適產品與服務、滿足客戶合理期望等。在2022年，既定的薪酬措施維持適用。發放與表現掛鉤的花紅之時間及分配屬委員會職責，並由董事會作最終決定。如本銀行的表現未合乎預期、未能達到業務目標或有需要確保本銀行財政穩健時，或不會發放全部或部分的花紅。如員工涉及嚴重不當行為(包括但不限於不遵守適用法律、規則、法規、政策、指引等)而導致本銀行遭受重大損失、欺詐或嚴重違反內部規則，則員工的表現評估應記錄該事件。此外，經考慮對本銀行的影響嚴重程度的相關指標後，檢討工資及浮動薪酬(花紅及／或獎金)(如有)時應考慮反映該不當行為的結果，例如削減浮動薪酬。

遞延安排

鑑於本銀行的現有營業模式和組織結構，高級管理人員及主要人員部分的酌情花紅付款受限於按資歷、角色與職責及花紅總額遞增之遞延百分比；以及3年按比例之歸屬期，以配合長期價值之創造及風險持續時間。若日後確定有任何表現評估的數據被證實為明顯的錯誤陳述，或有關員工曾作欺詐、違法或嚴重違反內部管控政策或相關規則，該一年度全部或部分未歸屬的遞延浮動薪酬將被取消。

監管披露(未經審核)

(除另註明外，所有金額以港幣千元編製)

14 薪酬披露(續)

高級管理人員及主要人員薪酬

本銀行高級管理人員及主要人員於2022財政年度內之固定及浮動薪酬資料如下：

薪酬款額及量化資料		高級管理人員	主要人員
固定薪酬	員工數目	12	10
	固定薪酬總額	39,911	17,245
	現金形式	39,911	17,245
	其中：遞延	-	-
	其他形式	-	-
	其中：遞延	-	-
浮動薪酬	員工數目	11	10
	浮動薪酬總額	34,438	11,094
	現金形式	34,438	11,094
	其中：遞延	12,904	2,217
	其他形式	-	-
	其中：遞延	-	-
薪酬總額		74,349	28,339

附註：

- (i) 以上薪酬指該財政年度根據薪酬政策獲委任為高級管理人員或主要人員期間，員工的所有應付薪酬。
- (ii) 就薪酬政策而言，本銀行的「高級管理人員」包括行政總裁、副行政總裁以及直接向行政總裁匯報的部門總監，負責發展及執行本銀行的策略及／或活動，並共同承擔可能出現的風險。「主要人員」泛指其個人職責或活動涉及重大風險或代表本銀行承擔重大風險。

監管披露(未經審核)

(除另註明外，所有金額以港幣千元編製)

14 薪酬披露(續)

高級管理人員及主要人員薪酬(續)

特別款項	保證花紅		受聘酬金		遣散費	
	員工數目	總額	員工數目	總額	員工數目	總額
高級管理人員	-	-	1	4,318	-	-
主要人員	-	-	-	-	-	-

2022年遞延及保留薪酬	未支付的遞延薪酬總額	其中：可能受在宣佈給予後出現的外在及／或內在調整影響的未支付遞延及保留薪酬總額	2022年度內因在宣佈給予後作出的外在調整而被修訂的薪酬總額	2022年度內因在宣佈給予後出現的內在調整而被修訂的薪酬總額	2022年度內發放的遞延薪酬總額
高級管理人員					
現金	21,367	-	-	-	7,082
其他	-	-	-	-	-
主要人員					
現金	3,419	-	-	-	882
其他	-	-	-	-	-
總額	24,786	-	-	-	7,964

附註：

- (i) 本財政年度的未支付遞延薪酬與2020年、2021年及2022年的浮動薪酬有關。

總分行及附屬公司

行政辦公室

香港中環皇后大道中12號上海商業銀行大廈

電話：(852) 2818 0282

圖文傳真：(852) 2810 4623

環球財務電訊：SCBK HK HH

網址：www.shacombank.com.hk

香港島分行

中環總行

香港仔分行

銅鑼灣分行

干諾道分行

軒尼詩道分行

北角分行

總統分行

筲箕灣分行

上環分行

小西灣分行

太古城分行

維多利中心分行

灣仔分行

西環分行

中環皇后大道中12號上海商業銀行大廈大堂樓層

香港仔香港仔大道118號

銅鑼灣邊寧頓街18號

中環干諾道中48號南源大廈地下及一樓

灣仔軒尼詩道302號集成中心LG16號

北角英皇道486號

銅鑼灣謝斐道517號A地下

筲箕灣筲箕灣東大街136號

上環蘇杭街41-47號地下

柴灣小西灣道9號富欣花園9號舖

鰂魚涌太古城太裕路G502號

銅鑼灣屈臣道15號維多利中心G7號

灣仔軒尼詩道19-21號

西環卑路乍街57-61號地下2號舖

九龍分行

佐敦道分行

九龍灣分行

九龍塘分行

觀塘分行

荔枝角分行

美孚新邨（第一期）分行

美孚新邨（第四期）分行

麼地道分行

旺角分行

佐敦佐敦道23號新寶廣場地下2號舖

九龍灣宏開道16號德福大廈

九龍塘聯合道320號建新中心G28號

觀塘康寧道57-61號

青山道438號麗群閣地下5-8號

荔枝角美孚新邨百老匯街29號D

荔枝角美孚新邨百老匯街83號B

東尖沙咀麼地道62號永安廣場一樓101-103室

旺角彌敦道666號

總分行及附屬公司(續)

九龍分行(續)

坪石邨分行
新蒲崗分行
深水埗分行
土瓜灣分行
尖沙咀分行
東尖沙咀分行
窩打老道分行
黃埔花園分行
黃大仙分行

牛池灣坪石邨鑽石樓115號
新蒲崗康強街28號
深水埗長沙灣道141號
土瓜灣土瓜灣道60號
尖沙咀漢口道7號
東尖沙咀麼地道63號好時中心G27號
何文田窩打老道84號K
紅磡黃埔花園(第四期)棕櫚苑商場9號
黃大仙龍翔道136號黃大仙中心北館1樓N117號舖

新界及離島分行

嘉湖山莊分行
葵涌分行
馬鞍山分行
沙田分行
上水分行
大埔分行
德士古道分行
將軍澳分行
荃灣分行
屯門分行
東涌分行
電視城辦事處
元朗分行

天水圍天恩路18號嘉湖二期地下G08號
葵涌青山公路482號和記新邨3號
馬鞍山西沙路608號馬鞍山廣場三樓308號
沙田橫壘街沙田中心70號B(營業至2023年4月29日)
上水新豐路82號
大埔廣福道27-31, 35-43號美德大廈地下4號舖
荃灣德士古道36-60號東亞商場B128-131號
將軍澳貿業路8號新都城商場第三期地下G1-2號舖
荃灣青山公路405號
屯門鄉事會路4-26號明偉大樓地下1-3號舖
大嶼山東涌東堤灣畔5座地下1-2號舖
將軍澳工業邨駿才街77號電視廣播城工場大樓二樓
元朗康樂路17號

總分行及附屬公司(續)

海外分行

英國倫敦分行
美國洛杉磯分行
美國紐約分行
美國三藩市分行

65 Cornhill, London, EC3V 3NB, U.K.
383 East Valley Boulevard, Alhambra, CA 91801, U.S.A.
125 East 56th Street, New York, NY 10022, U.S.A.
231 Sansome Street, San Francisco, CA 94104, U.S.A.

國內分行

上海分行
上海自貿試驗區支行
深圳分行

中國上海市浦東新區陸家嘴東路161號
上海招商局大廈913室 郵編：200120
中國上海市浦東新區基隆路55號15層03-05室
郵編：200131
中國深圳市福田區中心四路1號
嘉里建設廣場1座20樓01-03室 郵編：518048

全資附屬公司

Glory Step Westpoint Investments Limited
海光物業管理有限公司
Infinite Financial Solutions Limited
KCC 23F Limited
KCC 25F Limited
KCC 26F Limited
Right Honour Investments Limited
上商資產投資有限公司
上商期貨有限公司
上商保險顧問有限公司
上商投資有限公司
Shacom Property (CA), Inc.
Shacom Property (NY), Inc.
Shacom Property Holdings (BVI) Limited
上銀證券有限公司
上海商業銀行(代理人)有限公司
Silver Wisdom Westpoint Investments Limited

附屬公司

寶豐保險(香港)有限公司
上海商業銀行信託有限公司